DICTAMEN TÉCNICO

Paraguarí, 10 de abril de 2024

Por el presente documento, expongo las circunstancias por la que es necesaria la intervención urgente de espacios educativos en el Departamento de Paraguarí

ANTECEDENTES:
En fecha 09 de abril de 2024 he tomado conocimiento respecto a la solicitud de intervención urgente de las siguientes instituciones educativas:

- Esc. Bás. Nro. 2995 Gral. José Eduvigis Díaz de Acahay.
- Colegio Nacional San Juan Bautista de Acahay.
- Col. Nac. Cerrito de Carapeguá.
- Esc. Bás. Nro. 78 República de Nicaragua de Carapeguá.
- Col. Téc. San Luis Gonzaga de Carapeguá.
- Esc. Bás. Nro. 77 Prof. Encarnación Alum de Vive de Paraguarí.
- Esc. Bás. Nro. 71 Libertador Simón Bolívar de Quiindy.
- Col. Nac. Cptán. Solano Escobar de Ybytymí
- Esc. Bás. Nro. 863 San Blas de Ybytymí.
- Esc. Bás. N° 313 Prof. Marciano Martínez de Pirayú.
- Esc. Bás. Nro. 5356 San José de Yaguarón.

De acuerdo a lo expresado por la Dirección Departamental de Educación, he procedido a realizar una visita in situ a cada institución educativa del cual hago el presente análisis de la situación estructural de cada una de ellas.

En cada una de las instituciones educativas visitadas se ha observado que existe un riesgo inminente para la integridad física de los estudiantes, docentes y personal administrativo, por el estado actual en que se encuentra la estructura educativa. Por otro lado, varias localidades necesitan urgente de nuevas construcciones atendiendo la capacidad actual para albergar a los estudiantes, siendo que en algunas instituciones educativas no poseen de un espacio físico adecuado para impartir clases o para la alimentación escolar, el cual se considera vital para el desarrollo del estudiante.

SITUACIÓN ACTUAL DE LAS INSTITUCIONES EDUCATIVAS:
<u>Escuela Básica N° 2995 Gral. José Eduvigis Diaz – Acahay:</u>
El estado actual de esta escuela hace que requiera de una intervención urgente, puesto que el techo se encuentra a punto de caerse, además de las grietas que poseen las

Selva Natalia Alcaraz Ferreira
Fiscal de Obras
Gobernación de Paraguarí

paredes y los pilares que sostienen la galería se encuentran en peligro de derrumbe. Se requiere la refacción de 4 aulas que se encuentran en un ala completa, la cual debe incluir la reparación del contrapiso, piso, la pintura, ventanas, instalación eléctrica, pizarrones, pilares y el techo.

Colegio Nacional San Juan Bautista de Acahay:

Esta escuela posee el techo con peligro de derrumbe y la pared que une a 2 aulas se encuentra a punto de colapsar. Se requiere la refacción de ambas aulas y que sea eliminada la pared que une a ambas para convertirse el aula en un salón y así utilizarse para albergar a más alumnos, ya que la cantidad de alumnos impide el desarrollo normal de clases en aulas que son demasiado pequeñas y, una de estas aulas se encuentra actualmente en desuso. Las obras deben incluir la reparación del revoque de paredes, contrapiso, piso, puertas, ventanas, pintura, instalaciones eléctricas, el techo y su estructura de soporte.

Colegio Nacional Cerrito de Carapeguá:

Aquí el peligro de derrumbe del techo es tal que una de las aulas ya se encuentra en desuso. Se requiere de forma urgente la refacción de 4 aulas y se amplíe el techo de una de las aulas. Para ello, se requiere la reparación del revoque de las paredes, contrapiso, piso, pintura, pizarrones, pilares y el techo.

Escuela Básica Nro. 78 República de Nicaragua de Carapeguá

Esta escuela tiene un aula que ya no es posible su reparación dado el estado en que se encuentra totalmente en desuso debido a que fue una construcción que los padres habían ejecutado con fondos propios de la Asociación de Cooperación Escolar. En la verificación realizada, se constata que el techo cuenta con goteras, los tirantes y la estructura no tienen el soporte necesario para el techo, y esto representa un grave peligro para los estudiantes y el personal docente – administrativo que se encuentra en la institución, ya que la estructura del aula no posee las mínimas condiciones de seguridad para el soporte del techo, además se encuentra infestado por termitas lo que imposibilita aún más la reparación en sí, por lo que la mejor opción es demoler la misma y construir una nueva.

La escuela en sí es una de las más grandes del Departamento en cuanto a estructura y cantidad de estudiantes, por lo que el aula nueva es urgente para que pueda utilizarse, ya que existe superpoblación en algunos grados que podrían dividirse en secciones si existiese un aula en condiciones.

Esta escuela incluso tuvo la vista del Ministro de Educación en febrero de este año donde había manifestado que no poseía recursos para solucionar dicho problema, conforme a la publicación que había salido en el diario ABC Color.

Selva Natalia Alcaraz Ferreira
Fiscal de Obras
Gobernación de Paraguarí

Colegio Técnico Nacional San Luis Gonzaga de Carapeguá

Este caso es muy particular. En esta institución educativa se cuenta con una problemática de espacio físico puesto que el lugar recreativo de la institución es demasiado pequeño para la cantidad de alumnos con que cuenta. En el pequeño predio que posee para lugar de esparcimiento de los estudiantes en los recesos y similares, se cuenta con un tinglado pequeño cuyo piso es de ladrillos, el cual está en total deterioro. Esta situación ha generado que los estudiantes no tengan un lugar de esparcimiento y que el sitio no sea apto puesto que los ladrillos ya se encuentran en desuso, además de que posee desprendimiento de piso en casi toda la zona y esto pone en riesgo la integridad de los estudiantes que se encuentran en esa institución educativa, por lo que se requiere urgente la intervención de ese piso a través de una pista multiuso que resuelva los problemas de desprendimiento y mal estado del piso.

Escuela Básica. Nro. 77 Encarnación Alum de Vive de Paraguarí

La escuela posee superpoblación de alumnos en el Nivel Inicial, por lo que se requiere urgente de un aula de nivel inicial, puesto que la actual se encuentra en condiciones para nada salubres y, si bien es cierto se podría intervenir los sanitarios, eso no soluciona la problemática actual que es la cantidad de alumnos (177 solo en nivel inicial) exige de forma urgente la construcción nueva de un aula para nivel inicial.

El problema aquí es que la cantidad de estudiantes en las aulas de nivel inicial no condicen con el abastecimiento en cuanto a sanitarios que posee las aulas, puesto que estas aulas de nivel inicial poseen los sanitarios preparados de forma exclusiva para niños en edades que van desde los 2 hasta los 5 años. Por ende, estos sanitarios que se encuentran en estado regular para uso de niños de ese rango de edades, representa un grave peligro a la salud de los mismos, por lo que el aula nueva posibilitará una separación de grupos y permitirá un mejor uso de los sanitarios en cada aula de nivel inicial.

Escuela Básica Nro. 71 Libertador Simón Bolívar de Quiindy

Aquí existe un peligro de derrumbe de un sanitario que se encuentra en precarias condiciones y en algunos casos, se sigue utilizando por lo que la mejor opción es realizar una demolición del mismo. Así también, una de las aulas se encuentra en un estado calamitoso y próximo al derrumbe por lo que se requiere de forma urgente su intervención. Se requiere de forma urgente la refacción de dicha aula a través de la reparación de revoque de paredes, contrapiso, pisos, cambio de puertas, pinturas, instalación eléctrica, pizarrones, pilares, y el techo.

Colegio Nacional Cptán. Solano Escobar de Ybytymí

Esta escuela cuenta actualmente con un sanitario que se encuentra en estado deplorable, con fallas en las conexiones sanitarias y de uso mínimo; prácticamente se

Selva Natalia Alcaraz Ferreira
Fiscal de Obras
Gobernación de Paraguarí

encuentra en desuso y el costo de una intervención de los sanitarios sería casi lo mismo que construir uno nuevo, razón por la que se requiere de manera urgente una nueva construcción de sanitarios sexados, puesto que el sanitario actual es inutilizable, y atenta directamente contra la salud de los estudiantes que lo utilizan.

Esc. Bás. Nro. 863 San Blas de Ybytymí.

El programa de Almuerzo Escolar es un verdadero éxito para las escuelas beneficiadas. Lastimosamente, este programa tiene sus contras: Como la escuela no cuenta con un lugar para la cocción adecuada y preparación de alimentos, por lo general lo que se realiza es sacrificar un aula que funge de cocina – comedor. Entonces los alumnos pasan a quedarse sin aula y, por ende, a dar clases afuera.
Lo importante aquí es ver que se aproxima el invierno y esto genera un efecto multiplicador doble en contra de la salud de los estudiantes puesto que, si no poseen el resguardo ante el frío, la lluvia, se encuentran más expuestos a contraer enfermedades que son contagiosas y podría afectar a la comunidad educativa entera, por lo que urge la construcción de una cocina – comedor para que estos alumnos puedan volver a su clase y desarrollar las actividades con total normalidad.

Escuela Básica Nro. 313 Prof. Marciano Martínez de Pirayú
Al igual que con otras escuelas aquí descritas, el peligro de derrumbe del techo es tal que una de las aulas ya se encuentra en desuso. Además de esto, las conexiones eléctricas representan un peligro para los estudiantes que utilizan alguna de las aulas. Se requiere de forma urgente la refacción de 4 aulas. Para ello, se requiere la reparación del revoque de las paredes, contrapiso, piso, pintura, pizarrones, pilares y el techo.

Escuela Básica Nro. 5356 San José de Yaguarón
Este posee el mismo caso que el de la escuela de Ybytymi, ya que es una de las beneficiadas con el programa de Almuerzo Escolar, pero que también han sacrificado un aula para la cocción de los alimentos y, como efecto multiplicador, los estudiantes se han quedado sin un lugar para dar clases, por lo que se desarrolla normalmente en una de las galerías de la escuela.
Esto como ya se dijo, conlleva a perjudicar gravemente la salud de los estudiantes, puesto que el invierno se aproxima y, con él, las típicas enfermedades respiratorias contagiosas que ponen en riesgo la vida de toda la comunidad educativa.
Por ello, esta escuela necesita de forma urgente la construcción de una cocina – comedor para que estos alumnos puedan volver a su clase y desarrollar las actividades con total normalidad.

Selva Natalia Alcaraz Ferreira
Fiscal de Obras
Gobernación de Paraguarí

CONCLUSIÓN:

La integridad y seguridad de los estudiantes y profesores es una prioridad absoluta en cualquier entorno educativo. Tras una evaluación exhaustiva, queda patente que las estructuras de las escuelas analizadas presentan deficiencias significativas que comprometen su estabilidad y seguridad. Es imperativo abordar estas deficiencias de manera urgente e impostergable.

La deteriorada condición de las estructuras plantea un riesgo inaceptable para la comunidad escolar. Desde grietas en los cimientos hasta problemas en la infraestructura básica, cada escuela requiere intervenciones inmediatas para prevenir posibles accidentes o tragedias.

La inversión en la reparación y fortalecimiento de estas estructuras no solo garantiza un entorno escolar seguro, sino que también promueve un ambiente propicio para el aprendizaje y el desarrollo. Cada día de demora aumenta el peligro potencial al que están expuestos nuestros estudiantes y educadores.

En resumen, la ejecución rápida de las obras de reparación es esencial para preservar la integridad física y emocional de quienes conforman nuestras comunidades educativas del Departamento. No podemos postergar más esta tarea crucial; es hora de actuar con determinación y responsabilidad para asegurar un futuro seguro y próspero para todos en el entorno educativo.

Es mi informe.

Selva Natalia Alcaraz Ferreira
Fiscal de Obras
Gobernación de Paraguarí

ANEXO I
PRUEBA DOCUMENTAL DEL ESTADO ACTUAL DE LAS INSTITUCIONES EDUCATIVAS

Escuela Básica N° 2995 Gral. José Eduvigis Diaz – Acahay:

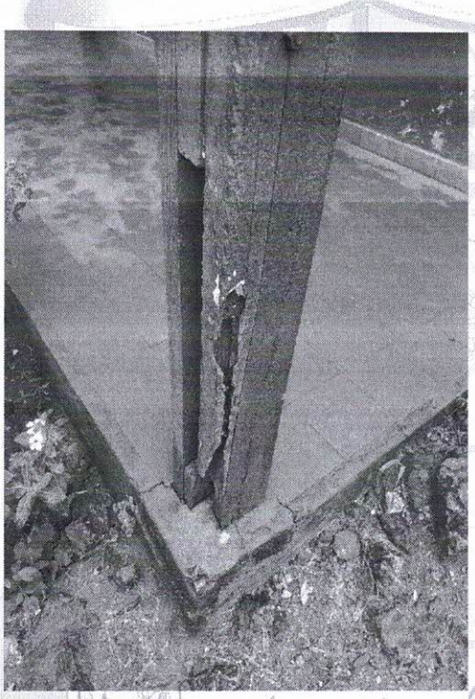





Selva Natalia Alcaraz Ferreira
Fiscal de Obras
Gobernación de Paraguarí

Colegio Nacional San Juan Bautista de Acahay:

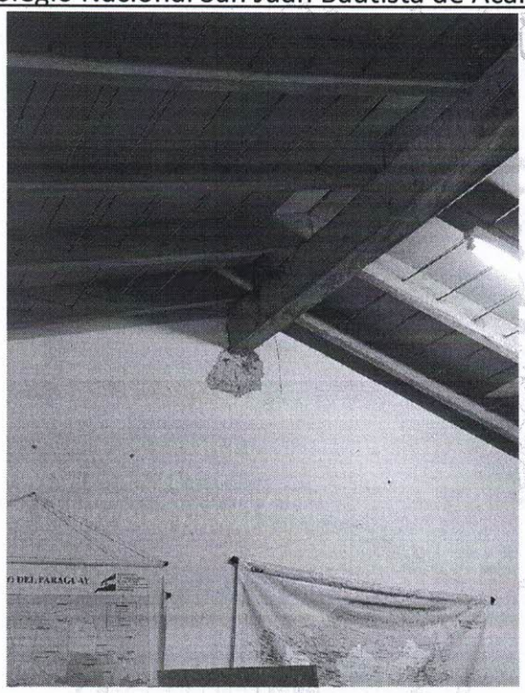



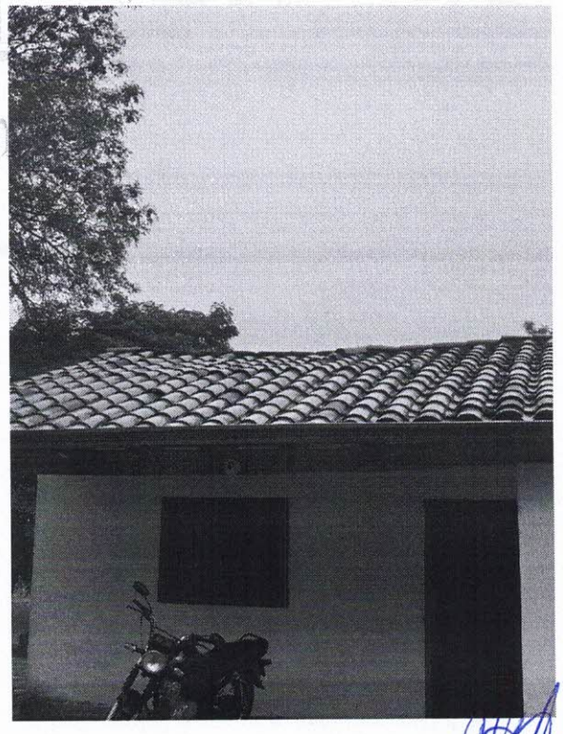

Selva Natalia Alcaraz Ferreira
Fiscal de Obras
Gobernación de Paraguarí

Colegio Nacional Cerrito de Carapeguá:



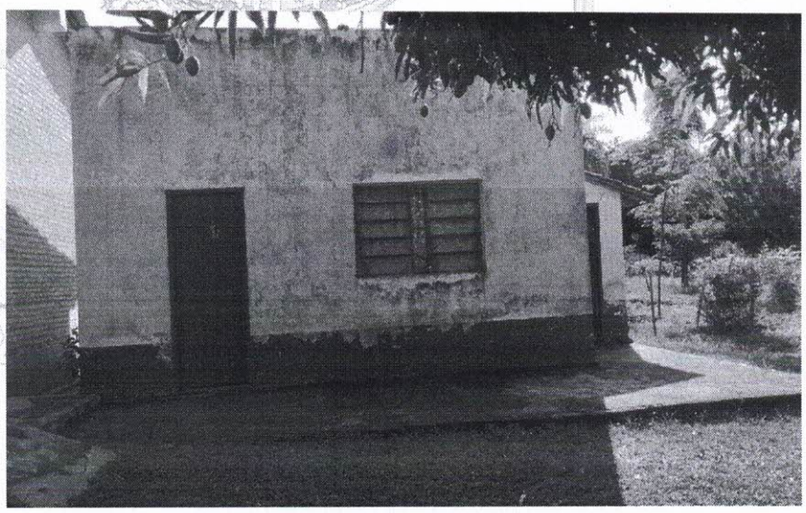

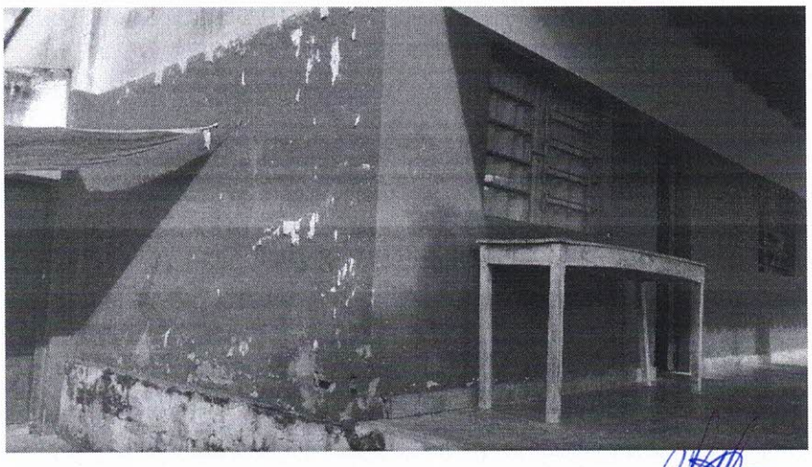

Selva Natalia Alcaraz Ferreira
Fiscal de Obras
Gobernación de Paraguarí

Dirección: Gral. Morínigo y Asunción Nº 510
Teléfono: + 595 531 432 211
E-mail: gobparaguari@gmail.com

Escuela Básica Nro. 78 República de Nicaragua de Carapeguá

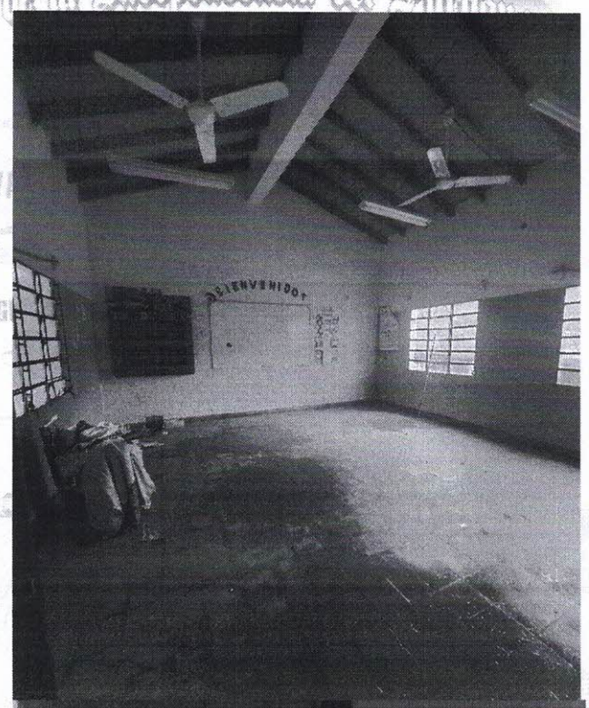

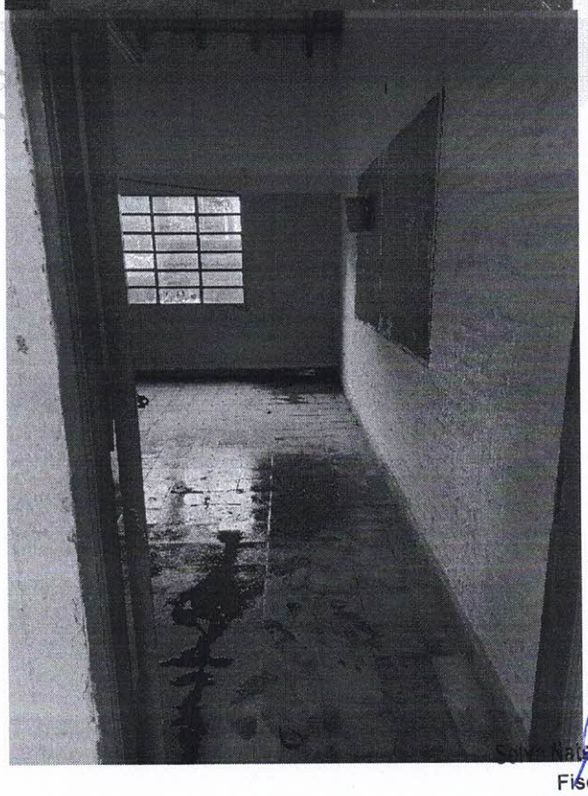

Selva Natalia Alcaraz Ferreira
Fiscal de Obras
Gobernación de Paraguari

Nota periodística de ABC Color:

https://www.abc.com.py/nacionales/2024/02/23/hoy-el-mec-no-cuenta-con-recursos-para-atender-necesidades-dijo-ministro-de-educacion/

NACIONALES

Hoy el MEC no cuenta con recursos, para atender necesidades, dijo ministro de Educación

CARAPEGUÁ. El Ministerio de Educación y Ciencias (MEC), hoy no cuenta con recursos para atender las necesidades, manifestó el ministro Luis Ramírez. "Hace cinco meses que estamos ahí, con un presupuesto que no es nuestro, no es una excusa, pero sí es una realidad, entonces tenemos que ver cómo podemos contar con los fondos", agregó. Fue durante su visita en la escuela República de Nicaragua de este municipio.

POR EMILCE RAMÍREZ
23 DE FEBRERO DE 2024 · 20:21

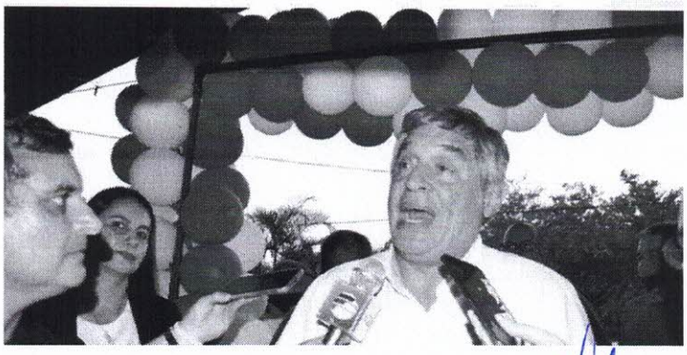

Selva Natalia Alcaraz Ferreira
Fiscal de Obras
Gobernación de Paraguarí

Luis Ramírez, titular del **Ministerio de Educación y Ciencias (MEC)**, participó esta siesta del primer día de clases con los niños, docentes y padres de familia de la **Escuela República de Nicaragua**. Dicha institución justamente figura en microplanificación con un aula con peligro de derrumbe, sus techos con goteras e infestadas por termita.



El Ministro de Educación Luis Ramírez, participó con los niños de la escuela República de Nicaragua del primer día de clases.

Mientras se estaba desarrollando el acto bajo el tinglado de la institución, los alumnos del séptimo grado y la docente que se encontraban en aula, **tuvieron que abandonar la clase porque estaba lloviendo más adentro que afuera**.

Selva Natalia Vidarez Ferreira
Fiscal de Obras
Gobernación de Paraguarí

Escuela Básica. Nro. 77 Encarnación Alum de Vive de Paraguarí

Cuna de la Independencia del Paraguay



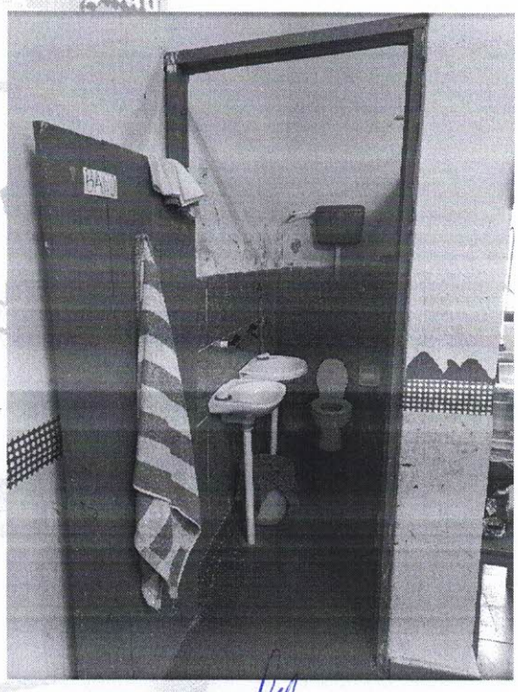

IX Departamento - Paraguarí

Selva Natalia Alcaraz Ferreira
Fiscal de Obras
Gobernación de Paraguarí

Escuela Básica Nro. 71 Libertador Simón Bolívar de Quiindy

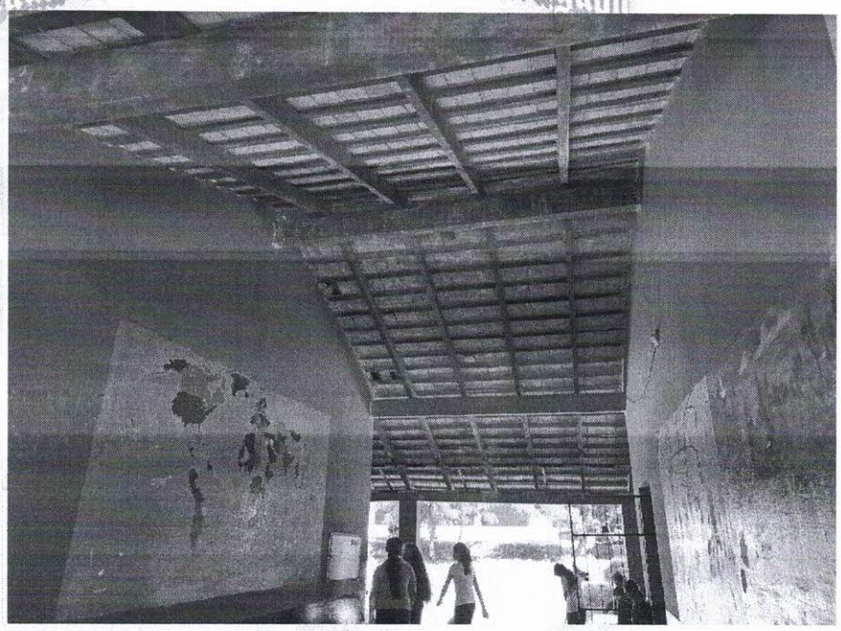

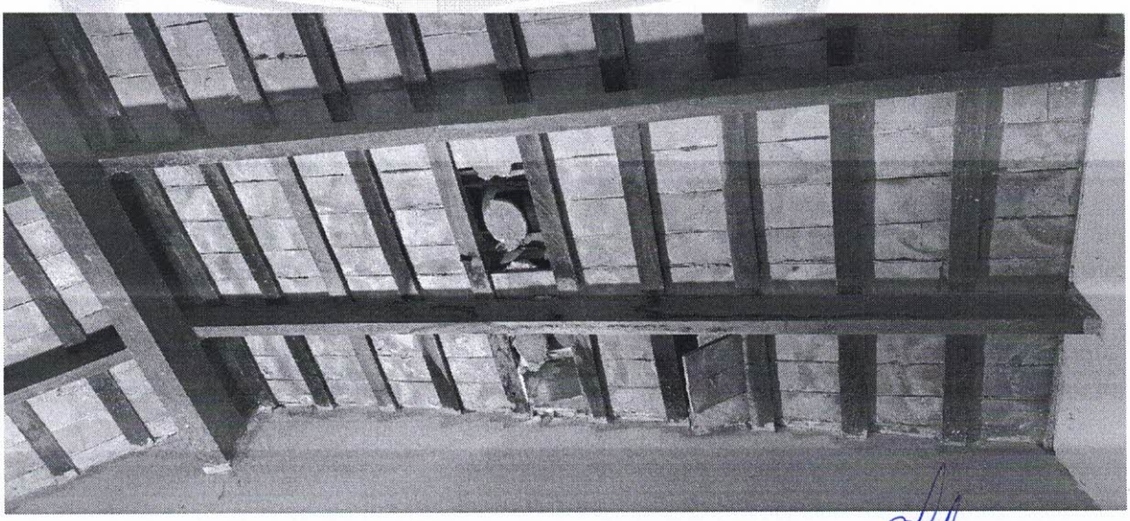

Selva Natalia Cáceres Díaz Ferreira
Fiscal de Obras
Gobernación de Paraguarí

Colegio Nacional Cptán. Solano Escobar de Ybytymí



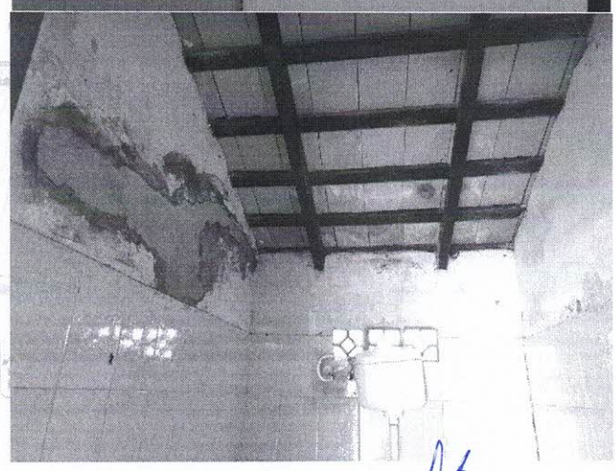

Selva Natalia Alcaraz Ferreira
Fiscal de Obras
Gobernación de Paraguarí

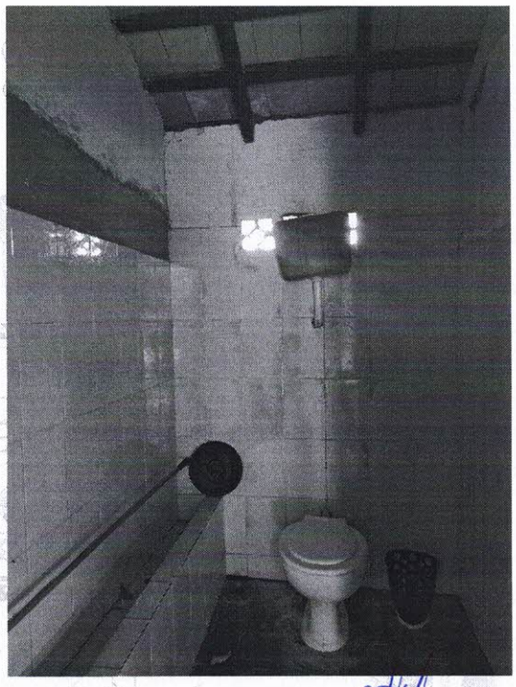

Selva Natalia Alcaraz Ferreira
Fiscal de Obras
Gobernación de Paraguarí

Dirección: Gral. Morínigo y Asunción Nº 510
Teléfono: + 595 531 432 211
E-mail: gobparaguari@gmail.com

Colegio Nacional Cptán. Solano Escobar de Ybytymí



Selva Natalia Alcaraz Ferreira
Fiscal de Obras
Gobernación de Paraguarí

Escuela Básica Nro. 313 Prof. Marciano Martínez de Pirayú





Selva Natalia Alcaraz Ferreira
Fiscal de Obras
Gobernación de Paraguarí

Dirección: Gral. Morínigo y Asunción Nº 510
Teléfono: + 595 531 432 211
E-mail: gobparaguari@gmail.com

Escuela Básica Nro. 5356 San José de Yaguarón



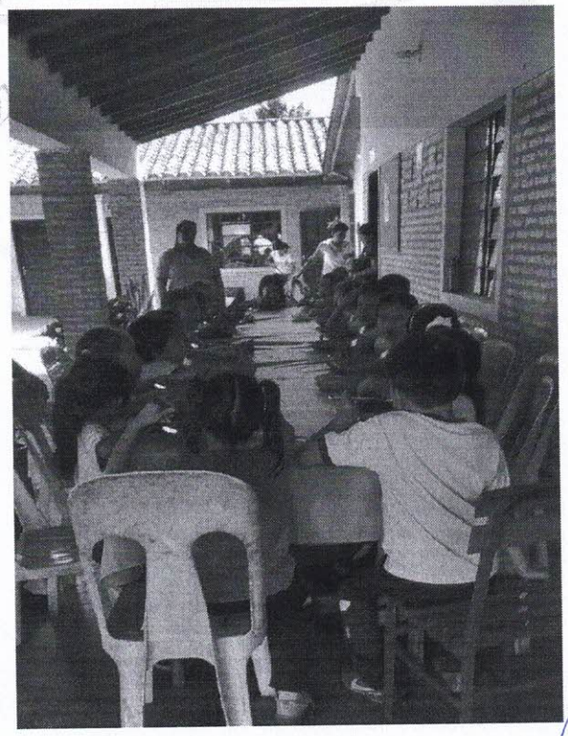

Selva Natalia Alcaraz Ferreira
Fiscal de Obras
Gobernación de Paraguarí