Programa de las Naciones Unidas para el Desarrollo

Al servicio de las personas y las naciones

UNDP-OPE-0371/2019
14 de Agosto de 2019

Estimado Sr. Director:

Asunto: Solicitud de Propuesta - SDP/00014311/043/2019 "PROVISIÓN Y MONTAJE DE LAS SEÑALIZACIONES INTERIORES Y EXTERIORES PARA EL CONJUNTO EDILICIO PALACIO DE JUSTICIA DE CIUDAD DEL ESTE."

Tengo el agrado de remitir para su aprobación, el Informe de Evaluación de los Sobres N° 1, Propuesta Técnica del proceso de referencia. Tal como se indica, la evaluación ha sido conducida en conjunto con los Miembros del Proyecto debidamente nombrados para tal efecto y de conformidad con lo establecido en el Pliego de Bases y Condiciones.

Sírvase tener en consideración que, a partir de la recepción de esta documentación, la confidencialidad de su contenido queda bajo responsabilidad de la Dirección Nacional del Proyecto.

Una vez que el PNUD reciba su pronunciamiento sobre este proceso, continuará con la notificación de resultados a los Proponentes cuyas ofertas fueron abiertas.

Sin otro particular me despido de usted con las muestras de mi más alta consideración y estima.

Pedro Mendoza
Gerente de Operaciones

Recibido: 16-08-19.

Señor:
Abog. Mario Elizeche
Director Nacional del Proyecto 14311
Presente

INFORME DE EVALUACION - SOBRE No. 1

Solicitud de Propuesta No.:	SDP/00014311/043/2019
Objeto de la Solicitud de Propuesta:	**SOLICITUD DE PROPUESTA – SDP/00014311/043/2019 "PROVISIÓN Y MONTAJE DE LAS SEÑALIZACIONES INTERIORES Y EXTERIORES PARA EL CONJUNTO EDILICIO PALACIO DE JUSTICIA DE CIUDAD DEL ESTE".**
Presupuesto estimado:	Gs.1.200.000.000.- (equivalente a USD. 199.071.00 a la tasa de cambio del PNUD para el mes de julio – Gs. 6028 = USD1.00 – mes en que se realiza la apertura)
Fecha límite para presentación de propuestas:	13 de agosto 2019 – 10:00 horas
Sesión de apertura de propuestas:	13 de agosto 2019 – 10:30 horas
Evaluación Sobre No. 1	13 de agosto al 14 de agosto 2019
Lugar en que se realizó la evaluación:	**Oficinas del PNUD, Avda. Aviadores del Chaco, Edificio WTC, Torre 1, Piso 6.**

El presente informe, elaborado por los miembros de la Comisión Evaluadora tiene por objeto brindar los resultados de la evaluación de las ofertas que fueron recibidas para el proceso de Adquisición arriba indicado. Está integrado así:

Capítulo I: Antecedentes
Capítulo II: Proceso de Solicitud de Propuesta
Capítulo III: Evaluación Sobre No. 1
Capítulo IV: Recomendación

I. ANTECEDENTES

La Corte Suprema de Justicia (C.S.J) ha decidido llevar adelante el "Programa de Mejoramiento de la Infraestructura Edilicia del Poder Judicial", y para tal efecto ha suscrito un convenio de cooperación técnica y apoyo administrativo con el Programa de las Naciones Unidas para el Desarrollo (PNUD).

Como parte de dicho Programa, la Corte Suprema de Justicia y el PNUD han acordado la ejecución del Proyecto PAR/97/021 (00014311) "Programa de Infraestructura CSJ/PNUD" y a solicitud de la Corte Suprema de Justicia, se realizó la Solicitud de Propuesta objeto de evaluación para contratar la Provisión y Montaje de las Señalizaciones Interiores y Exteriores para el Conjunto Edilicio Palacio de Justicia de Ciudad Del Este" a ser financiado con fondos propios de la Corte Suprema de Justicia.

En el marco de la ejecución del Proyecto, el PNUD procedió a convocar a empresas nacionales e internacionales interesadas en presentar propuestas a través de la Solicitud de Propuesta objeto de evaluación para contratar la provisión y montaje de los bienes arriba mencionados.

El proceso de adquisición se realizó conforme a las normas y procedimientos del PNUD en el marco del Acuerdo de Asistencia Técnica entre el Gobierno del Paraguay y el PNUD; el Convenio de Privilegios e Inmunidades de las Naciones Unidas; el Documento de Proyecto vigente, La Guía de Implementación Nacional de parte del Gobierno de Proyectos Apoyados por el PNUD: Pautas y Procedimientos; las Bases y Condiciones y el Reglamento del CNUDMI (Comisión de las Naciones Unidas para el Derecho Mercantil Internacional.

II. PROCESO DE SOLICITUD DE PROPUESTA

1. Convocatoria

La convocatoria a la presente Solicitud de Propuestas se realizó a partir del 4 de julio 2019 en el portal de Contrataciones Públicas – Código de Identificación 366867 (www.dncp.gov.py) y la página Web del PNUD

(www.undp.org.py). Asimismo, se publico en medios escritos locales de Paraguay los días 8, 9 y 10 de julio 2019 mediante aviso publicado en la prensa local (Diario La Nación y Diario ABC). Otros medios de publicación incluyen la página Web del PNUD a nivel global (UNDP Procurement Notices). Adicionalmente, se envió una comunicación electrónica con el aviso a un número importante de empresas que distribuyen el equipamiento solicitado que pudieren estar interesadas. Copia de los avisos se incluyen como Anexo I.

El documento base de Solicitud de Propuesta estuvo a disposición de los interesados en la página web del PNUD-Paraguay desde su publicación 5 de julio 2019, hasta la fecha de recepción de propuestas que fue el 13 de agosto 2019 (10:00hs).

2. Notificaciones y enmiendas a los documentos de Solicitud de Propuesta

Durante el proceso se emitieron 2 (dos) Notificaciones para dar respuesta a consultas presentadas por las empresas interesadas en participar o para brindar aclaraciones. La fecha de emisión y propósito general de las mismas se listan a continuación:

Fecha	Documento	Propósito
17/07/2019	Aclaración No. 1	Respuesta a consultas realizadas por los Proponentes.
23/07/2019	Aclaración No. 2	Respuesta a consultas realizadas por los Proponentes.

Asimismo, como resultado de las consultas recibidas durante el proceso de licitación se remitieron las 2 (dos) Enmiendas a los documentos del Pliego de Bases y Condiciones, las cuales se listan a continuación:

Fecha	Documento	Propósito
23/07/2019	Enmienda No. 1	Enmendar la Sección B formularios a presentar.
29/07/2019	Enmienda No. 2	Enmienda al Plazo para recibir ofertas.

De acuerdo con lo establecido en el documento base, las notas aclaratorias y enmiendas forman parte del documento de Solicitud de Propuesta. Las notificaciones (incluidas como Anexo II) fueron publicadas en la página WEB del PNUD-Paraguay y se remitió vía correo electrónico a las empresas interesadas.

3. Reunión Informativa

No se realizó reunión previa.

4. Recepción y Apertura de ofertas

La fecha y hora límites para la presentación de propuestas fue el 13 de agosto a las 10:00 horas y se recibieron 3 (tres) Propuestas.

La apertura de propuestas se llevó a cabo en la misma fecha de su recepción, en las oficinas del PNUD en Asunción, a partir de las 10:30 horas, fecha, lugar y hora indicados en los documentos de Solicitud de Propuesta. Las propuestas se abrieron en el mismo orden en que fueron recibidas. En el acto de apertura se verificó además la presentación de la documentación requerida en el Pliego de Bases y Condiciones, Numeral 19 (Contenido del Sobre No. 1: Documentos de Habilitación y Propuesta Técnica). Los detalles de este acto se incluyen en el Acta de Apertura de Propuestas (Anexo IV) y el resumen se presenta a continuación:

No.	Nombre del Proponente
1	GUION PUBLICIDAD SRL
2	ESPACIOS VISIBLES, S.A.
3	BLANCA MARIN SERVICIO PUBLICITARIOS

En el Cuadro No. 1 se incluye el listado de los Proponentes incluyendo los datos del Representante Legal, direcciones, teléfonos y cuentas de correo electrónico.

III. EVALUACION SOBRE NO. 1

La evaluación de las propuestas se realizó en las instalaciones del PNUD en la ciudad de Asunción, entre los días 13 al 14 de agosto 2019.

La Comisión Evaluadora fue integrada por los siguientes miembros:

Cargo	Nombre
Coordinador/Secretaria con voto	Angélica Hernández, Especialista Internacional Adquisiciones PNUD.
Miembro con voto	Julio Torres, Asociado de Adquisiciones
Miembro con voto	Juan Pablo Chamorro, Unidad de Gerenciamiento Proyecto CSJ/PNUD.

Los miembros de la Comisión Evaluadora firmaron la Declaración de Imparcialidad y Confidencialidad antes de iniciar la evaluación del proceso (Véase Anexo V).

Los criterios de Evaluación establecidos en el pliego de bases y condiciones para este proceso incluyen la verificación de la Capacidad Legal, Capacidad Económica y Financiera, Capacidad Técnica y Cumplimiento de las Especificaciones Técnicas a través de la Planilla de Datos Garantizados. Solamente aquellas empresas habilitadas serán evaluadas económicamente.

De conformidad con lo indicado anteriormente, el procedimiento de evaluación realizado por los miembros de la Comisión Evaluadora consistió en lo siguiente:

- **Habilitación de las Propuestas**

  - ✓ Verificación de la Capacidad Legal (demostrada mediante la verificación de la validez de los documentos presentados y enumerados en el Apartado 19, Numeral 19.01, a) ítems (i) hasta el (Ix))

  - ✓ Verificación de la Capacidad Económica y Financiera (demostrada mediante la Capacidad Económica y Financiera del Proponente se evaluará mediante el análisis del estado del mismo a partir de su historial más próximo, Apartado 19, Numeral 19.01, items (x) hasta (xii).

  - ✓ Verificación de la Capacidad Técnica (demostrada mediante la evaluación de la infraestructura que posee el Proponente y la experiencia en trabajos similares realizados. La infraestructura propia deberá contar con talleres de armado y depósitos para la ejecución de los trabajos, así como la experiencia específica en trabajos similares la cual evaluó según la escala de puntuación. Para ser habilitadas, las propuestas deberán reunir como mínimo 60 (sesenta) puntos.

- **Evaluación de la Propuesta Técnica** (demostrada a través del análisis de la documentación presentada y puntuación de los diferentes componentes de esta: (i) cronograma de ejecución; y (ii) Planillas de Datos Garantizados) y (iii) Muestras presentadas según requerimientos.

1. Verificación de la Capacidad Legal (Apartado 19, Numeral 19.01 (a), ítems i al ix)

La Capacidad Legal de los Proponentes se verificó de conformidad con lo indicado en el numeral 31.02 del documento base que delimita el cumplimiento de esta en función del numeral 19, numeral 19.01, ítems (i) hasta el (ix). En los Cuadros No. 2 y 3 presenta la Matriz de Verificación de la Entrega y la Validez de los Documentos de Evaluación, encontrándose que:

Dos (02) Proponentes cumplen con la Capacidad Legal requerida (Apartado 19, Numeral 19.01 (a) ítems i al ix), siendo los proponentes:

Proponente No. 1 GUION PUBLICIDAD SRL
Proponente No. 2 ESPACIOS VISIBLES, S.A.
Proponente No. 3 BLANCA MARIN SERVICIO PUBLICITARIOS, presentó una constancia SIPE que aplica a licitaciones bajo procedimiento de Ley de Contratación nacional de Paraguay mediante esta constancia se permite obtener la documentación legal del proponente. Luego de examinar la documentación presentada en el SIPE se establece que el Proponente no cumple. Sin embargo, el comité decide proceder con el examen completo de la propuesta.

Revisión de Proponentes – Como parte de esta etapa de evaluación y siendo uno de los requerimientos del PNUD en sus procesos de adquisición, la Comisión Evaluadora procedió a revisar si los Proponentes no se encuentran incluidos en algunos de los siguientes listados:

- UNPD Suspended/Removed/Reinstated Vendor Report - 12 September 2014.
- Listado del Consejo de Seguridad de las Naciones Unidas (http://www.un.org/spanish/sc/committees/1267/consolist.shtml)
- Listado de firmas inhabilitadas por el Banco Mundial (http://web.worldbank.org/external/default/main?contentMDK=64069844&menuPK=116730&pagePK=64148989&piPK=64148984&querycontentMDK=64069700&theSitePK=84266)
- Lista de Empresas y Personas Sancionadas por el Grupo BID (http://www.iadb.org/es/temas/transparencia/integridad-en-el-grupo-bid/empresas-y-personas-sancionadas,1293.html#.UlFcuj4f.M8)
- Lista de proveedores inelegibles del United Nations Global Market UNGM https://www.ungm.org/Admin/IneligibleVendors

Como resultado de esta revisión, no se encontró a ninguno de los Proponentes en los listados antes mencionados. (Véase Anexo VI).

2. Verificación de la Capacidad Económica y Financiera (Apartado 19, Numeral 19.01 (a), ítems x al xii)

Se realizó la evaluación mediante el examen de los siguientes criterios:

a) Facturaciones
El Proponente deberá demostrar un total acumulado de por lo menos tres mil millones de guaraníes en el trienio presentado. Este punto se calificará con el criterio "Cumple" o "No Cumple".

Cuadro Demostrativo de Revalúo y Depreciaciones de Bienes de Activo Fijo correspondiente al año 2017, donde el Valor Fiscal Neto total alcance el monto mínimo indicado en el Apartado 31.

b) Activos fijos a través del Valor Fiscal Neto
El Proponente deberá demostrar la propiedad de bienes por un monto no menor a quinientos millones de guaraníes. Este punto se calificará con el criterio "Cumple" o "No Cumple".

Cuadro No. 4 se muestra el resumen obtenido de la verificación de la información indicada en el Formulario N°3, de Bienes de Activo Fijo correspondientes al año 2017 y Planilla de Facturaciones en los últimos 3 años, de acuerdo a los documentos presentados en los ítems (xi) y (x) anteriores. Donde el Valor Fiscal Neto total alcance el monto mínimo indicado en el Apartado 31 y la suma de facturaciones demuestre el total acumulado mínimo indicado en el Apartado 31. No será necesario adjuntar datos de consorcios, como los balances respectivos, cuando en forma individual se alcance el mínimo solicitado.

Respecto al Proponente No. 3, se obtuvo la información mediante lo indicado en la Constancia SIPE para realizar el cruce de información de los balances vs el Resumen del Formulario No. 3 por lo cual no fue necesario solicitar aclaración para que presente la información legal.

Con respecto a este requerimiento, la Comisión Evaluadora acuerda que las empresas continúen a las siguientes etapas de evaluación por superar en todos los casos el monto mínimo establecido. Por tal motivo se concluye que:

TODOS LOS PROPONENTES CUMPLEN con la Capacidad Económica y Financiera requerida en el Apartado 19, Numeral 19.01 (a) ítems x al xii.

3. Verificación de la Propuesta Técnica (Verificación de la Experiencia) (Apartado 19, Numeral 19.01 (a), ítems xiii al xv)

La Capacidad Técnica se verificó de conformidad con lo indicado en el numeral 31.04 del documento base que indica que se evaluará a través de la infraestructura que posee el Proponente y la experiencia en trabajos similares realizados. La infraestructura propia deberá contar con talleres de armado y depósitos para la ejecución de los trabajos y se evaluará según la escala de puntuación, la evaluación fue realizada de acuerdo con la información solicitada en el Apartado 19, Numeral 19.01, ítems (xiii) hasta (xv):

PROPONENTE	CAPACIDAD TECNICA (CUMPLE/NO CUMPLE) (60 puntos mínimo)
GUION PUBLICIDAD SRL	**100 Puntos / HABILITADO**
ESPACIOS VISIBLES, S.A.	**90 Puntos / HABILITADO**
BLANCA MARIN SERVICIO PUBLICITARIOS	**0 Puntos / NO HABILITADO**

Respecto a la proponente Blanca Marín Servicio Publicitarios, la documentación de sustento presentada en la propuesta no demuestra cumplir con los criterios establecidos de infraestructura propia y experiencia similar requerida, por lo cual no ha alcanzado el puntaje mínimo requerido.

Dos (02) Proponentes CUMPLEN con la Capacidad Técnica requerida en el Apartado 31.04.

4. Verificación de la Propuesta Técnica (Apartado 19, Numeral 19.01 (a), ítem xvi)

El Cuadro No. 5.3, 5.4 y 5.5 anexo al presente Informe detallan la evaluación realizada para verificar la capacidad técnica de cada propuesta. Un resumen del CUMPLE/NO CUMPLE para cada Proponente, así como las observaciones pertinentes a cada caso, se resume a continuación:

PROPONENTE	CAPACIDAD TECNICA (CUMPLE/NO CUMPLE)	OBSERVACIONES
GUION PUBLICIDAD SRL	CUMPLE	Presentó Cronograma, Datos Garantizados y las muestras requeridas.
ESPACIOS VISIBLES, S.A.	CUMPLE	Presentó Cronograma, Datos Garantizados y las muestras requeridas.
BLANCA MARIN SERVICIO PUBLICITARIOS	NO CUMPLE	No presenta Cronograma de ejecución físico y financiero, programa de importaciones de insumos, producción y desglose de montaje, requerimientos de personal.

En el cuadro No. 5.4 se verificó la presentación de las muestras a presentar según los requerimientos indicados en el Formulario No. 6 Planillas de Datos Garantizados.

Las verificaciones anteriores se realizaron bajo el criterio "CUMPLE" o "NO CUMPLE", tal como se establece en el numeral 31.01 del Pliego de Bases y Condiciones.

De conformidad con lo establecido en el Documento Base (Numeral 32), solamente se evaluará la Propuesta Técnica de aquellos Proponentes que hayan sido "habilitados" a través del análisis de la documentación presentada.

La evaluación de la Propuesta Técnica se realizó a partir de la puntuación de los diferentes componentes de la misma: (i) cronograma de ejecución; y (ii) planilla de datos garantizados.

A partir del análisis minucioso de las propuestas en base a los distintos componentes requeridos como parte de la Propuesta Técnica, los Proponentes deberían alcanzar un puntaje mínimo de 60 puntos para calificar y poder pasar a la Etapa de Evaluación Económica. La evaluación realizada se detalla en el Cuadro No. 5 de la cual se desprende lo siguiente:

1. **GUION PUBLICIDAD SRL. alcanza 100 puntos** quedando habilitada para pasar a la etapa de Evaluación de la Propuesta Económica.
2. **ESPACIOS VISIBLES, S.A 90 puntos** quedando habilitada para pasar a la etapa de Evaluación de la Propuesta Económica.

IV. RECOMENDACION:

Como resultado de la evaluación, la Comisión Evaluadora recomienda la habilitación de los Proponentes citados más abajo que alcanzan el puntaje mínimo requerido (60 Puntos):

PROPONENTE	PUNTAJE ALCANZADO
1. **GUION PUBLICIDAD SRL**	100
2. **ESPACIOS VISIBLES, S.A.**	90

De acuerdo a lo establecido en el pliego de bases y condiciones, **el presente informe de evaluación se remite a la Dirección Nacional del Proyecto 14311 (PAR/97/021) para su aprobación,** una vez realizada, el PNUD procederá a comunicar el resultado de la evaluación del Sobre 1 indicando las firmas habilitadas para continuar con la siguiente etapa del proceso.

Para dar fe de las acciones realizadas como Comisión Evaluadora y de la recomendación de adjudicación

aquí presentada, se firma el presente informe en dos originales.

Nombre: Angélica Hernández
Cargo: Coordinador/Secretario con Voto

Nombre: Julio Torres
Cargo: Miembro con Voto

Nombre: Juan Pablo Chamorro
Cargo: Miembro con Voto

Anexos:

Cuadro 1	Listado de Proponentes
Cuadro 2	Matriz de Verificación de Entrega y Validez de Documentos de Habilitación
Cuadro 3	Matriz de Evaluación Capacidad Legal
Cuadro 4	Matriz de Evaluación Económica Financiera
Cuadro 5	Matriz de Evaluación Capacidad Técnica
Cuadro 5.1	Matriz de Evaluaciòn Infraestructura de la Empresa
Cuadro 5.2	Matriz de Evaluación Experiencia Especifica de la Empresa
Cuadro 5.3	Matriz de Evaluación Planilla de Datos Garantizados
Cuadro 5.4	Matriz de verificación de Muestras
Cuadro 5.5	Matriz de Evaluación Propuesta Técnica
Cuadro 6	Resumen Evaluación

Anexo I	Publicaciones y Avisos de Solicitud de Propuesta
Anexo II	Notificaciones
Anexo III	Acta de Apertura de Propuestas
Anexo IV	Declaración de Imparcialidad y Confidencialidad
Anexo V	Revisión de Vendors
Anexo VI	Enmiendas y Aclaraciones al PBC

Cuadro No. 1

PROYECTO 14311 (PAR/97/021) "PROGRAMA DE INFRAESTRUCTURA CSJ/PNUD"

SOLICITUD DE PROPUESTA –SDP/00014311/043/2019 "PROVISIÓN Y MONTAJE DE LAS SEÑALIZACIONES INTERIORES Y EXTERIORES PARA EL CONJUNTO EDILICIO PALACIO DE JUSTICIA DE CIUDAD DEL ESTE"

LISTADO DE PROPONENTES

ID	Proponente	Representante Legal	RUC	Dirección	Teléfonos	e-mail
1	GUION PUBLICIDAD SRL	Oscar Alberto Recalde	80020931-1	Teniente Rolon Viera No. 194 Esq. Osvaldo Kallsen	021 558191	guion@guion.com.py
2	ESPACIOS VISIBLES, S.A.	Sergio Miguel Chase	80006073-3	Jose Verdi No. 1630, casi Miguel de Cervantes	972130863	gloria.bareiro@chasevaccaro.com.py
3	BLANCA MARIN SERVICIO PUBLICITARIOS	Blanca Marìn	388022-2	Coronel Gracia, Esquina Teniente Miranda,	021 424605	bmserviciospublicitarios@hotmail.com

Firmas:

Cuadro No. 2

PROYECTO 14311 (PAR/97/021) "PROGRAMA DE INFRAESTRUCTURA CSJ/PNUD"

SOLICITUD DE PROPUESTA –SDP/00014311/043/2019 "PROVISIÓN Y MONTAJE DE LAS SEÑALIZACIONES INTERIORES Y EXTERIORES PARA EL CONJUNTO EDILICIO PALACIO DE JUSTICIA DE CIUDAD DEL ESTE"

MATRIZ DE VERIFICACIÓN DE LA ENTREGA Y LA VALIDEZ DE DOCUMENTOS DE HABILITACIÓN

Item	Descripción	1	2	3
		GUION PUBLICIDAD SRL	**ESPACIOS VISIBLES, S.A.**	**BLANCA MARIN SERVICIO PUBLICITARIOS**
	HABILITACION DOCUMENTAL			
1	(i) Carta de Presentación de la Propuesta que debe seguir estrictamente el **Formulario Nº1.**	**Cumple** Presenta formulario Firmada por Oscar Alberto Recalde Jara Representante Legal Validez de propuesta 150 dias	**Cumple** Presenta formulario Firmada por Edgar Luciano Villanueva Pèrez, apoderado Validez de propuesta 150 dias	**Cumple** Presenta formulario Firmada por Blanca Teodolina Marìn Riquelme, Representante Legal. Validez de propuesta 150 dias
2	(ii) Poder otorgado ante Escribano Público al (a los) firmante(s) de la propuesta de la empresa **específicamente para la presente Solicitud de Propuesta**, identificando claramente a la misma. No se aceptarán poderes de carácter general.	**Cumple** Presenta poder otorgado a favor del Oscar Recalde Jara para esta licitaciòn mediante hoja de actuaciòn notarial	Cumple Presenta Poder Especial del Señor Sergio Miguel Chase Vaccaro, Presidente de Directorio, otorga poder a favor de Edgar Luciano Villanueva Pèrez.	NO APLICA Es UNIPERSONAL
3	(iii) Para consorcios en formación: anexar una Carta de Intención para Formación de Consorcio, formalizada ante Escribano Público y con la correspondiente "Hoja de Actuación Notarial", siguiendo el formato del **Formulario Nº 2.**	NO APLICA	NO APLICA	NO APLICA
4	(iv) Existencia legal debidamente comprobada de por lo menos 3 (tres) años de antigüedad. Este punto deberá ser demostrado por medio de: • Para Empresas: Fotocopia autenticada del documento de constitución de la empresa y sus modificaciones posteriores. • Para Empresa Unipersonal: Fotocopia autenticada de la Patente Profesional expedida por la Municipalidad de la Capital o del domicilio del Proponente, correspondiente al año que justifique la antigüedad requerida. • Para consorcios en formación: Fotocopia autenticada del documento de constitución de la empresa y sus modificaciones posteriores de cada integrante. Cada empresa integrante del consorcio deberá tener como mínimo 3 (tres) años de antigüedad.	Cumple Presenta constituciòn de Sociedad año 1999	Cumple Presenta Constituciòn de Sociedad y sus Modificaciones a partir del año 1991.	Cumple Presenta constancia del SIPE, se verifica la existencia del documento. Patente del año 2013
5	(v) Fotocopia autenticada de los últimos 3 (tres) pagos del Impuesto al Valor Agregado según Formulario N°120. En la copia deberá leerse claramente el RUC, el mes y año. Se adjuntara copia del recibo de pago impreso o comprobante digital.	Cumple Presenta pagos del mes abril, mayo y junio 2019.	Cumple Presenta pagos del mes abril, mayo y junio 2019.	Cumple Presenta constancia del SIPE, se verifica la existencia y presentacion meses de abril, mayo y junio 2019.
6	(vi) Fotocopia autenticada del Registro Único de Contribuyentes	Cumple presenta RUC 820931-1	Cumple presenta RUC 8060073-3	Cumple Presenta constancia del SIPE, se verifica la existencia del documento.
7	(vii) Fotocopia autenticada de la Constancia de Inscripción en el Registro Patronal del Ministerio de Justicia y Trabajo y vigente a la fecha de presentación de las propuestas.	Cumple Presenta Ministerio de Trabajo y Seguridad Social fecha: 06/08/2019	Cumple Presenta Ministerio de Trabajo y Seguridad Social fecha: 30/04/2019	Cumple Presenta constancia del SIPE, se verifica la existencia del documento.
8	(viii) Fotocopia autenticada de la Constancia de Estado de Cuenta de que el Proponente no adeuda aporte obrero y patronal al Instituto de Previsión Social, expedida al menos durante los últimos **noventa (90) días** previos a la fecha de presentación de la propuesta.	Cumple Presenta IPS fecha emisiòn 29/07/2019	Cumple Presenta IPS fecha emisiòn 26/07/2019	Cumple Presenta constancia del SIPE, se verifica la existencia del documento.

Cuadro No. 2

PROYECTO 14311 (PAR/97/021) "PROGRAMA DE INFRAESTRUCTURA CSJ/PNUD"

SOLICITUD DE PROPUESTA –SDP/00014311/043/2019 "PROVISIÓN Y MONTAJE DE LAS SEÑALIZACIONES INTERIORES Y EXTERIORES PARA EL CONJUNTO EDILICIO PALACIO DE JUSTICIA DE CIUDAD DEL ESTE"

MATRIZ DE VERIFICACIÓN DE LA ENTREGA Y LA VALIDEZ DE DOCUMENTOS DE HABILITACIÓN

Item	Descripción	1 GUION PUBLICIDAD SRL	2 ESPACIOS VISIBLES, S.A.	3 BLANCA MARIN SERVICIO PUBLICITARIOS
9	(ix) Fotocopia autenticada del comprobante de pago (que deberá contar con el sello de caja) de la Patente Municipal, Comercial y/o Industrial (para sociedades) o de la Patente Profesional Municipal (para unipersonales), de la Municipalidad del domicilio del Proponente, correspondiente **al semestre en curso.**	Cumple presenta patente comercial Municipalidad de Asunciòn, constancia de pago vigente 25/02/2019	Cumple presenta patente comercial Municipalidad de Asunciòn, constancia de pago vigente 02/02/2019	Cumple Presenta constancia del SIPE, se verifica la existencia del documento.
10	(x) Fotocopia autenticada de los Balances de los tres últimos ejercicios, correspondientes a los años **2.015, 2.016 y 2017**, visados por la Dirección de Fiscalización Tributaria y/o la Dirección de Grandes Contribuyentes. Estos documentos deberán estar certificados por una auditoria o contador independiente.	Cumple Presenta los Balances 2015, 2016 y 2017 debidamente visados por el Sistema MARANGATU de la SET.	Cumple Presenta los Balances 2015, 2016 y 2017 debidamente visados por el Sistema MARANGATU de la SET.	Cumple Presenta documentos obtenidos del SIPE, se verifica la existencia del documento.
11	(xi) Cuadro Demostrativo de Revalúo y Depreciaciones de Bienes de Activo Fijo correspondiente al año **2017,** donde el Valor Fiscal Neto total alcance el monto mínimo indicado en el Apartado 31.	Cumple Presenta	Cumple Presenta	Cumple Presenta documentos obtenidos del SIPE, se verifica la existencia del documento.
12	(xii) Cuadro resumen, según el **Formulario Nº3**, de Bienes de Activo Fijo correspondientes al año 2017 y Planilla de Facturaciones en los **últimos 3 años,** de acuerdo a los documentos presentados en los ítems (xi) y (x) anteriores. Donde el Valor Fiscal Neto total alcance el monto mínimo indicado en el Apartado 31 y la suma de facturaciones demuestre el total acumulado mínimo indicado en el Apartado 31. No será necesario adjuntar datos de consorcios, como los balances respectivos, cuando en forma individual se alcance el mínimo solicitado.	Cumple Presenta Formulario No. 3 completado en donde detalla los Activos Fijos 2017 y Cuadro de Facturaciones de los ultimos 3 años.	Cumple Presenta Formulario No. 3 completado en donde detalla los Activos Fijos 2017 y Cuadro de Facturaciones de los ultimos 3 años.	No cumple Presenta Formulario No. 3 completado, pero no presenta documentos requeridos en los itemes (xi) y (x)
13	(xiii)Descripción de la infraestructura de la empresa. **Formulario Nº 4**	Cumple Presenta debidamente completado el formulario No. 4	Cumple Presenta debidamente completado el formulario No. 4	Cumple Presenta debidamente completado el formulario No. 4
14	(xiv) Antecedentes de la experiencia específica de la Empresa mediante la ejecución de trabajos similares en los **últimos 10 años.** Según ficha indicada en el Formulario Nº5. No se admitirán datos consignados en otros formatos, incluso versiones anteriores de este mismo formulario.	Cumple Presenta fichas de experiencias según formatos	Cumple Presenta fichas de experiencias según formatos	Cumple Presenta fichas de experiencias según formatos
15	(xv)Fotocopias autenticadas de documentos, como actas de recepción, contratos, facturas y/o presupuestos aprobados, que demuestren que la Empresa ejecutó los trabajos descriptos en el **Formulario Nº5.**	Cumple Presenta fotocopias de la documentaciòn respaldatoria	Cumple Presenta fotocopias de la documentaciòn respaldatoria	No Cumple No presenta documentos que sustenten los trabajos descriptos en el Formulario No. 5
	Propuesta Técnica, como se detalla en el Apartado 19 y que comprende:			
16	• Cronograma de ejecución físico y financiero, programa de importaciones y desglose de montaje, requerimientos de personal.	Cumple Presenta Cronograma	Cumple Presenta Cronograma	No Cumple No presenta Cronograma
17	• Planillas de Datos Garantizados según modelos. **Formulário Nº 6.**	Cumple Presenta formulario 6 completado	Cumple Presenta formulario 6 completado	No Cumple Presenta formulario 6 incompletado, sin catalogos solicitados y las muestras no estan de acuerdo a los detalles.
	Resultado »	**HABILITADO**	**HABILITADO**	**NO HABILITADA**

Cuadro No. 3

PROYECTO 14311 (PAR/97/021) "PROGRAMA DE INFRAESTRUCTURA CSJ/PNUD"

SOLICITUD DE PROPUESTA –SDP/00014311/043/2019 "PROVISIÓN Y MONTAJE DE LAS SEÑALIZACIONES INTERIORES Y EXTERIORES PARA EL CONJUNTO EDILICIO PALACIO DE JUSTICIA DE CIUDAD DEL ESTE"

EVALUACION CAPACIDAD LEGAL

Item	Descripción	1 GUION PUBLICIDAD SRL	2 ESPACIOS VISIBLES, S.A.	3 BLANCA MARIN SERVICIO PUBLICITARIOS
	CAPACIDAD LEGAL: La Capacidad Legal para contratar con el Estado Paraguayo será demostrada mediante la verificación de la validez de los documentos presentados y enumerados en el **Apartado 19, Numeral 19.01, ítems (i) hasta (ix).** El Comité de Evaluación constatará la validez de los documentos presentados bajo el criterio "Cumple" o "No-Cumple", descalificando al Proponente que no cumpla con todos los requisitos exigidos.			
i	Carta de Presentación de la Propuesta que debe seguir estrictamente el **Formulario Nº1.**	**Cumple** Presenta formulario Firmada por Oscar Alberto Recalde Jara Representante Legal Validez de propuesta 150 dias	**Cumple** Presenta formulario Firmada por Edgar Luciano Villanueva Pèrez, apoderado Validez de propuesta 150 dias	**Cumple** Presenta formulario Firmada por Blanca Teodolina Marìn Riquelme, Representante Legal. Validez de propuesta 150 dias
ii	Poder otorgado ante Escribano Público al (a los) firmante(s) de la propuesta de la empresa **específicamente para la presente Solicitud de Propuesta**, identificando claramente a la misma. No se aceptarán poderes de carácter general.	**Cumple** Presenta poder otorgado a favor del Oscar Recalde Jara para esta licitaciòn mediante hoja de actuaciòn notarial	Cumple Presenta Poder Especial del Señor Sergio Miguel Chase Vaccaro, Presidente de Directorio, otorga poder a favor de Edgar Luciano Villanueva Pèrez.	NO APLICA Es UNIPERSONAL
iii	Para consorcios en formación: anexar una Carta de Intención para Formación de Consorcio, formalizada ante Escribano Público y con la correspondiente "Hoja de Actuación Notarial", siguiendo el formato del **Formulario Nº 2.**	NO APLICA	NO APLICA	NO APLICA
iv	Existencia legal debidamente comprobada de por lo menos 3 (tres) años de antigüedad. Este punto deberá ser demostrado por medio de: • Para Empresas: Fotocopia autenticada del documento de constitución de la empresa y sus modificaciones posteriores. • Para Empresa Unipersonal: Fotocopia autenticada de la Patente Profesional expedida por la Municipalidad de la Capital o del domicilio del Proponente, correspondiente al año que justifique la antigüedad requerida. • Para consorcios en formación: Fotocopia autenticada del documento de constitución de la empresa y sus modificaciones posteriores de cada integrante. Cada empresa integrante del consorcio deberá tener como mínimo 3 (tres) años de antigüedad.	Cumple Presenta constituciòn de Sociedad año 1999	Cumple Presenta Constituciòn de Sociedad y sus Modificaciones a partir del año 1991.	Cumple Se verifico en el SIPE el primer pago de la patente profesional año 2013.
v	Fotocopia autenticada de los últimos 3 (tres) pagos del Impuesto al Valor Agregado según Formulario N°120. En la copia deberá leerse claramente el RUC, el mes y año. Se adjuntara copia del recibo de pago impreso o comprobante digital.	Cumple Presenta pagos del mes abril, mayo y junio 2019.	Cumple Presenta pagos del mes abril, mayo y junio 2019.	Cumple Se verifico en el SIPE las presentaciones y pagos de los meses de abril, mayo y junio de 2019.

Cuadro No. 3

PROYECTO 14311 (PAR/97/021) "PROGRAMA DE INFRAESTRUCTURA CSJ/PNUD"

SOLICITUD DE PROPUESTA –SDP/00014311/043/2019 "PROVISIÓN Y MONTAJE DE LAS SEÑALIZACIONES INTERIORES Y EXTERIORES PARA EL CONJUNTO EDILICIO PALACIO DE JUSTICIA DE CIUDAD DEL ESTE"

EVALUACION CAPACIDAD LEGAL

Item	Descripción	1	2	3
		GUION PUBLICIDAD SRL	**ESPACIOS VISIBLES, S.A.**	**BLANCA MARIN SERVICIO PUBLICITARIOS**
vi	Fotocopia autenticada del Registro Único de Contribuyentes	Cumple presenta RUC 820931-1	Cumple presenta RUC 8060073-3	Cumple Se verifico en el SIPE RUC 388022-2
vii	Fotocopia autenticada de la Constancia de Inscripción en el Registro Patronal del Ministerio de Justicia y Trabajo y vigente a la fecha de presentación de las propuestas.	Cumple Presenta Ministerio de Trabajo y Seguridad Social fecha: 06/08/2019	Cumple Presenta Ministerio de Trabajo y Seguridad Social fecha: 30/04/2019	No cumple Se verifico en el SIPE, fecha del documento 17/08/2016
viii	Fotocopia autenticada de la Constancia de Estado de Cuenta de que el Proponente no adeuda aporte obrero y patronal al Instituto de Previsión Social, expedida al menos durante los últimos noventa (90) días previos a la fecha de presentación de la propuesta.	Cumple Presenta IPS fecha emisiòn 29/07/2019	Cumple Presenta IPS fecha emisiòn 26/07/2019	No cumple No presenta la Constancia en la oferta y tampoco en el SIPE
ix	Fotocopia autenticada del comprobante de pago (que deberá contar con el sello de caja) de la Patente Municipal, Comercial y/o Industrial (para sociedades) o de la Patente Profesional Municipal (para unipersonales), de la Municipalidad del domicilio del Proponente, correspondiente al semestre en curso.	Cumple presenta patente comercial Municipalidad de Asunciòn, constancia de pago vigente 25/02/2019	Cumple presenta patente comercial Municipalidad de Asunciòn, constancia de pago vigente 02/02/2019	Cumple Se verifico en el SIPE, patente comercial Municipalidad de Asunciòn, constancia de pago vigente 31/01/2019
	Resultado	**CUMPLE**	**CUMPLE**	**NO CUMPLE**

Cuadro No. 4

PROYECTO 14311 (PAR/97/021) "PROGRAMA DE INFRAESTRUCTURA CSJ/PNUD"

SOLICITUD DE PROPUESTA –SDP/00014311/043/2019 "PROVISIÓN Y MONTAJE DE LAS SEÑALIZACIONES INTERIORES Y EXTERIORES PARA EL CONJUNTO EDILICIO PALACIO DE JUSTICIA DE CIUDAD DEL ESTE"

EVALUACION DE LA CAPACIDAD ECONOMICA FINANCIERA PROPONENTES

PROPONENTE: GUION PUBLICIDAD SRL

A RESUMEN DE FACTURACIONES

No	Resumen	Monto (Gs)		Criterio
1	Año 2015	₲	2.037.242.847	**Cumple**
2	Año 2016	₲	2.208.709.283	
3	Año 2017	₲	2.181.992.791	
	TOTAL	**₲**	**6.427.944.921**	
Cuadro Demostrativo de Revalúo y Depreciaciones de Bienes de Activo Fijo correspondiente al año 2017, donde el Valor Fiscal Neto total alcance el monto mínimo indicado en el Apartado 31. **UN MIL QUINIENTOS MILLONES DE GUARANIES (1.500.000.000)**				Presenta formulario No. 3 completado y Estado de Resultados que demuestran la facturaciòn de los años 2015, 2016 y 2017.

B. **RESUMEN DEL VALOR FISCAL NETO**

No.	Descripcion de los bienes	Valor Fiscal Neto (Gs)		Criterio
1	Bienes inmuebles	₲	424.003.854	**Cumple**
2	Muebles Utiles y Enseres	₲	57.678.220	
3	Equipos de Oficina	₲	-	
4	Equipos de Informatica	₲	11.056.914	
5	Equipos de comunicación	₲	22.903	
6	Instalaciones	₲	21.706.758	
7	Rodados	₲	76.243.069	
8	Maquinarias y equipos	₲	6.002.752	
9	Herramientas y equipos menores	₲	17.707.537	
10	Otros	₲	796.676.712	
	TOTAL GENERAL	**₲**	**1.411.098.719**	
Cuadro resumen, según el Formulario Nº3, de Bienes de Activo Fijo correspondientes al año 2017 y Planilla de Facturaciones en los últimos 3 años, de acuerdo a los documentos presentados en los ítems (xi) y (x) anteriores. Donde el Valor Fiscal Neto total alcance el monto mínimo indicado en el Apartado 31 y la suma de facturaciones demuestre el total acumulado mínimo indicado en el Apartado 31 **QUINIENTOS MILLONES DE GUARANIES (500.000.000)**				Presenta formulario No. 3 completado y Estado de Resultados que demuestran la facturaciòn de los años 2015, 2016 y 2017.

PROPONENTE: ESPACIOS VISIBLES, S.A.

A RESUMEN DE FACTURACIONES

No	Resumen			Criterio
1	Año 2015	₲	11.571.812.754	**Cumple**
2	Año 2016	₲	9.946.894.199	
3	Año 2017	₲	7.226.103.052	
	TOTAL	**₲**	**28.744.810.005**	
Cuadro Demostrativo de Revalúo y Depreciaciones de Bienes de Activo Fijo correspondiente al año 2017, donde el Valor Fiscal Neto total alcance el monto mínimo indicado en el Apartado 31. **UN MIL QUINIENTOS MILLONES DE GUARANIES (1.500.000.000)**				Presenta formulario No. 3 completado y Estado de Resultados que demuestran la facturaciòn de los años 2015, 2016 y 2017.

Cuadro No. 4

PROYECTO 14311 (PAR/97/021) "PROGRAMA DE INFRAESTRUCTURA CSJ/PNUD"

SOLICITUD DE PROPUESTA –SDP/00014311/043/2019 "PROVISIÓN Y MONTAJE DE LAS SEÑALIZACIONES INTERIORES Y EXTERIORES PARA EL CONJUNTO EDILICIO PALACIO DE JUSTICIA DE CIUDAD DEL ESTE"

EVALUACION DE LA CAPACIDAD ECONOMICA FINANCIERA PROPONENTES

B. **RESUMEN DEL VALOR FISCAL NETO**

No.	Descripcion de los bienes	Valor Fiscal Neto (Gs)		Criterio
1	Bienes inmuebles	₲	-	**Cumple**
2	Muebles Utiles y Enseres	₲	118.039.936	
3	Equipos de Oficina	₲	-	
4	Equipos de Informatica	₲	36.060.932	
5	Equipos de comunicación	₲	-	
6	Instalaciones	₲	141.419.657	
7	Rodados	₲	284.934.938	
8	Maquinarias y equipos	₲	1.090.265.852	
9	Herramientas y equipos menores	₲	13.323.197	
10	Otros	₲	459.865.120	
	TOTAL GENERAL	**₲**	**2.143.909.632**	
Cuadro resumen, según el Formulario N°3, de Bienes de Activo Fijo correspondientes al año 2017 y Planilla de Facturaciones en los últimos 3 años, de acuerdo a los documentos presentados en los ítems (xi) y (x) anteriores. Donde el Valor Fiscal Neto total alcance el monto mínimo indicado en el Apartado 31 y la suma de facturaciones demuestre el total acumulado mínimo indicado en el Apartado 31. **QUINIENTOS MILLONES DE GUARANIES (500.000.000)**				Presenta Formulario 3, el resumen del valor fiscal neto y facturaciones.

PROPONENTE: BLANCA MARIN SERVICIO PUBLICITARIOS

A **RESUMEN DE FACTURACIONES**

No	Resumen			Criterio
1	Año 2015	₲	2.036.427.689	**Cumple**
2	Año 2016	₲	2.557.920.479	
3	Año 2017	₲	1.957.974.237	
	TOTAL	**₲**	**6.552.322.405**	
Cuadro Demostrativo de Revalúo y Depreciaciones de Bienes de Activo Fijo correspondiente al año 2017, donde el Valor Fiscal Neto total alcance el monto mínimo indicado en el Apartado 31. **UN MIL QUINIENTOS MILLONES DE GUARANIES (1.500.000.000)**				Presenta formulario No. 3 completado y Estado de Resultados obtenido del SIPE demuestran una facturaciòn de los años 2015, 2016 y 2017, que totaliza Gs. 6.945.270.686.

B. **RESUMEN DEL VALOR FISCAL NETO**

No.	Descripcion de los bienes	Valor Fiscal Neto (Gs)		Criterio
1	Bienes inmuebles	₲	423.638.558	**Cumple**
2	Muebles Utiles y Enseres	₲	26.824.970	
3	Equipos de Oficina	₲	-	
4	Equipos de Informatica	₲	16.920.017	
5	Equipos de comunicación	₲	-	
6	Instalaciones	₲	-	
7	Rodados	₲	335.500.905	
8	Maquinarias y equipos	₲	-	
9	Herramientas y equipos menores	₲	-	
10	Otros	₲	-	
	TOTAL GENERAL	**₲**	**802.884.450**	
Cuadro resumen, según el Formulario N°3, de Bienes de Activo Fijo correspondientes al año 2017 y Planilla de Facturaciones en los últimos 3 años, de acuerdo a los documentos presentados en los ítems (xi) y (x) anteriores. Donde el Valor Fiscal Neto total alcance el monto mínimo indicado en el Apartado 31 y la suma de facturaciones demuestre el total acumulado mínimo indicado en el Apartado 31. **QUINIENTOS MILLONES DE GUARANIES (500.000.000)**				Presenta Formulario 3, el resumen del valor fiscal neto y facturaciones. Se ha verificado contra el Revaluo del año 2017 obtenido del SIPE muestra un total de Gs. 616.743.112.

Cuadro No. 5

PROYECTO 14311 (PAR/97/021) "PROGRAMA DE INFRAESTRUCTURA CSJ/PNUD"

SOLICITUD DE PROPUESTA –SDP/00014311/043/2019 "PROVISIÓN Y MONTAJE DE LAS SEÑALIZACIONES INTERIORES Y EXTERIORES PARA EL CONJUNTO EDILICIO PALACIO DE JUSTICIA DE CIUDAD DEL ESTE"

RESUMEN EVALUACION DE LA CAPACIDAD TECNICA

DESCRIPCION DE CRITERIOS Y PUNTAJES			PUNTAJE MAXIMO	LICITANTES		
				GUION PUBLICIDAD SRL	ESPACIOS VISIBLES, S.A.	BLANCA MARIN SERVICIO PUBLICITARIOS
	Infraestructura propia– Total 40 puntos (Datos Obtenidos del Formulario Nº 4)					
Se calificará la infraestructura que posee el Proponente y la experiencia en trabajos similares realizados. La infraestructura propia deberá contar con talleres de armado y depósitos para la ejecución de los trabajos y se evaluará según la siguiente escala de puntuación:	**Envergadura del taller de armado**	al menos 400 m2	**20**	20	20	0
		al menos 300 m2	**12**			0
	Envergadura del deposito	al menos 200 m2	**20**	20	20	0
		al menos 100 m2	**12**			0
	Sub total			***40***	***40***	***0***
	Experiencia específica (trabajos realizados) – Total 60 puntos (Datos Obtenidos del Formulario Nº 5)					
	Señalizaciones interiores y exteriores para edificios	3 edificios de al menos 2.000 m2	**40**	40		0
		2 edificios de al menos 1.000 m2	**30**		30	0
		2 edificios de al menos 500 m2	**20**			0
	Alcance de la provisiòn de items. 1. Señalizaciones interiores, (carteles interiores de distintos tamaños y ubicaciones) 2) Señalizaciones exteriores, (carteles ubicados en exteriores metàlicos u otro	Provisiòn completa de los 2 items citados	**20**	20	20	0
		al menos 1 item citado	**10**			0
Sub total				***60***	***50***	***0***
PUNTAJE TOTAL				**100**	**90**	**0**
RESULTADO				**Habilitada**	**Habilitada**	No habilitada

Firmas

Cuadro No. 5.1

Detalle de la Evaluaciòn de la Infraestructura de la Empresa (Formulario No. 4)

DESCRIPCION DE LA INFRAESTRUCTURA PROPUESTA						Descripcion de la propuesta - Infraestructura de la Empresa– Total 40 puntos Puntaje maximo				Puntaje Total
						20	12	20	12	
						Envergadura del taller de armado		Envergadura del deposito		
Nº	Proponente	Ubicaciòn	Alquilado/Propio	Computo del àrea	Layout de la fàbrica	al menos 400m2	al menos 200m2	al menos 200m2	al menos 100m2	
1	**GUION PUBLICIDAD SRL**	1. Deposito y Oficina Direcciòn: Teniente Vicente Rolòn Viera, No. 194, Asunciòn, Parguay. 2. Deposito Avenida Jose Felix Bogado No. 1158, Asunciòn, Paraguay.	1. Deposito y Oficina es Propio presenta Contrato compra.venta de inmueble. 2. Desposito es Alqu lado, presenta contrato de alquiler.	1. Deposito Area Deposito y Oficina: 864 m2. 2. Desposito alquilado: Area 238 m2. **Total: 1102 m2**	Presenta Layout del Deposito No. 1	**20**		**20**		**40**
2	**ESPACIOS VISIBLES, S.A.**	Direcciòn: Josè Verdi 1630 casi Miguel Cervantes, Barrio Bella Vista, Asunciòn, Paraguay.	Alquilado Presenta contrato de alquiler	Area de Deposito 217 m2 Area de Tecnologia 214 m2 Manufactura: 99 m2 Montaje: 264 m2 Pintura: 117 m2 Total taller: 480 m2 **Total: 911 m2**	Presenta Layout del Deposito	**20**		**20**		**40**
3	**BLANCA MARIN SERVICIO PUBLICITARIOS**	Coronel Gracia y Teniente Miranda, Asunciòn, Paraguay.	No presenta documentaciòn	Taller de armado: 160 m2 Deposito: 55 m2 Oficinas: 280 m2 **Total: 495 m2**	No presenta	**0**	**0**	**0**	**0**	**0**

Firmas

Cuadro N° 5.2

DETALLE DE LA EVALUACION EXPERIENCIA ESPECIFICA

Experiencia específica (trabajos realizados) – Total 60 puntos (Datos Obtenidos del Formulario Nº 5)

PROPONENTE GUION PUBLICIDAD SRL

DESCRIPCION DE LAS EXPERIENCIAS ESPECIFICAS										Puntaje maximo					PUNTAJE TOTAL
										40	30	20	20	10	
										Señalizaciones Interiores y exteriores para edificios			Alcance de la provisiòn de items. 1. Señalizaciones interiores, (carteles interiores de distintos tamaños y ubicaciones) 2) Señalizaciones exteriores, (carteles ubicados en exteriores metàlicos u otro		
Nº	Descripciòn de la experiencia	Localización	Alcance del contrato	Nombre del contratante	Datos de contacto de la empresa o entidad contratante. (Nombre, correo electrónico y teléfono)	año ejecucion	Documentaciòn respaldatoria presentada	Empresas Asociadas (si correspon de)	Participació n (%)	edificios de al menos 2.000 m2	edificios de al menos 1.000 m2	edificios de al menos 500 m2	Provisiòn completa de los 2 items citados	Solo 1 de los items citados	
1	Provisiòn y montaje de las señalizaciones para los juzgados de 1ra. Instancia de Puerto la Victoria,	Puerto La Victoria, Paraguay	Provisiòn y montaje	Proyecto PAR	Victor Caceres	2017	Recepciòn definitva	NO	100	x			x		60
2	Provisiòn y montaje de las señalizaciones para la ampliaciòn del Palacio de Justicia de Villarrica.	Villarrica, Paraguay	Provisiòn y montaje	Proyecto PAR	Victor Caceres	2016	Recepciòn definitva	NO	100	x			x		
3	Provisiòn y montaje de las señalizaciones para la ampliaciòn del Palacio de Justicia de Encarnaciòn.	Encarnaciòn, Paraguay	Provisiòn y montaje	Proyecto PAR	Victor Caceres	2013	Recepciòn definitva	NO	100	x			x		

Cuadro N° 5.2

DETALLE DE LA EVALUACION EXPERIENCIA ESPECIFICA

Experiencia específica (trabajos realizados) – Total 60 puntos (Datos Obtenidos del Formulario N° 5)

PROPONENTE **ESPACIOS VISIBLES, S.A.**

DESCRIPCION DE LAS EXPERIENCIAS ESPECIFICAS										Puntaje máximo					PUNTAJE TOTAL
										40	30	20	20	10	
										Señalizaciones interiores y exteriores para edificios			Alcance de la provisión de ítems. 1. Señalizaciones interiores, (carteles interiores de distintos tamaños y ubicaciones) 2) Señalizaciones exteriores, (carteles ubicados en exteriores metálicos u otro		
Nº	Descripción de la experiencia	Localización	Alcance del contrato	Nombre del contratante	Datos de contacto de la empresa o entidad contratante. (Nombre, correo electrónico y teléfono)	año ejecución	Documentación respaldatoria presentada	Empresas Asociadas (si corresponde)	Participación (%)	edificios de al menos 2.000 m2	edificios de al menos 1.000 m2	edificios de al menos 500 m2	Provisión completa de los 2 ítems citados	Solo 1 de los ítems citados	
1	Carteleria Supermercados Arete y Casa Rica	Sucursales de Asunción, Paraguay	Provisión y montaje	Alimentos Especiales S.A.	Paul Grimm Tel. 0972193423	2018	Presenta Facturas legales	NA	100		x		x		50
2	Carteleria interior - exterior Pinedo Shopping	San Lorenzo, Parguay	Provisión y montaje	Pinedo Inmobiliaria	Cecilia figuerdo Tel 0971148480	2019	Presenta Facturas legales	NA	100	x			x		
3	Carteleria Condominio Cerrado, La Trinidad	Km. 4.5 Ruta No. 6 Dr. Juan Leòn Mallorquin, Paraguay	Provisión y montaje	Inmobiliaria Raices, S.A.	Carlos Amarilla Tel 0982761142	2019	Presenta Facturas legales	NA	100	x			x		

Cuadro N° 5.2

DETALLE DE LA EVALUACION EXPERIENCIA ESPECIFICA

Experiencia específica (trabajos realizados) – Total 60 puntos (Datos Obtenidos del Formulario N° 5)

PROPONENTE **BLANCA MARIN SERVICIO PUBLICITARIOS**

DESCRIPCION DE LAS EXPERIENCIAS ESPECIFICAS										Puntaje máximo					
										40	30	20	20	10	
Nº	Descripción de la experiencia	Localización	Alcance del contrato	Nombre del contratante	Datos de contacto de la empresa o entidad contratante. (Nombre, correo electrónico y teléfono)	año ejecución	Documentación respaldatoria presentada	Empresas Asociadas (si correspon de)	Participación (%)	Señalizaciones interiores y exteriores para edificios			Alcance de la provisión de ítems. 1. Señalizaciones interiores, (carteles interiores de distintos tamaños y ubicaciones) 2) Señalizaciones exteriores, (carteles ubicados en exteriores metálicos u otro		PUNTAJE TOTAL
										edificios de al menos 2.000 m2	edificios de al menos 1.000 m2	edificios de al menos 500 m2	Provisión completa de los 2 ítems citados	Solo 1 de los ítems citados	
1	Adquisicion de carteles de señalización	Corte Suprema de Justicia, Asunción Paraguay	Provisión y Montaje	Corte Suprema de Justicia	Licda. Fatima Insfran Tel. 424460	2016	No presenta	NA	100	0	0	0	x		10
2	Provisión de carteles de señalización de calles.	Municipalidad de Piribebuy	Provisión y Montaje	Municipalidad de Piribebuy	No indica	2017	No presenta	NA	100	0	0	0		X	
3	Instalación de Señalizaciones Verticales	Municipalidad de Pedro Juan Caballero, Paraguay.	Provisión y Montaje	Municipalidad de Pedro Juan Caballero, Paraguay.	Ingeniero Amarilla 0981350247	2018	No presenta	NA	100	0	0	0		X	

Firmas

Cuadro 5.3

EVALUACION PLANILLA DE DATOS GARANTIZADOS

Item	Descripción	GUION PUBLICIDAD SRL		ESPACIOS VISIBLES, S.A.		BLANCA MARIN SERVICIO	
		Marca	Procedencia	Marca	Procedencia	Marca	Procedencia
A	**SEÑALIZACIONES INTERIORES**						
A.1	Placa de ACM (*Aluminum Composite Material)* PE (Poliester) Rígido color según detalles de espesor 4mm.	Alumetal	China	Alumetal	Argentina	Luxacril	BRASIL
A.2	Vinilo translucido fundido autoadhesivo de 2.0 milesimas de pulgada de grosor. Para interior y exterior. Color según diseños.	3M/ORACAL	USA/BRASIL	3M	USA	3M	USA
A.3	Cinta adhesiva doble faz	3M	BRASIL	3M	USA	3M	CHINA
A.4	Placa de PVC rígido, negro mate, espesor según diseño de 15mm. o 20mm.	ADM Importaciones	China	THYSSENKRUP P	BRASIL	AltaTec	CHINA
A.5	Plancha de Ac. Inoxidable Espesor 3mm. Terminación Satinada, escobado.	Columbus Stainless	SUDAFRICA	Columbus Stainless	SUDAFRICA	Multiacero	CHINA
A.6	Pintura para interior de placa Laca negra mate.	Maxi Rubber	Brasil	Sherwin Williams	BRASIL	Amanecer	Paraguay
B	**SEÑALIZACIONES EXTERIORES**						
B.1	Placa de ACM (*Aluminum Composite Material)* PVDF (Fluor-carbonado) Rígido color según detalles de espesor 4mm.	Alumetal	China	Alumetal	Argentina	Luxacril	BRASIL
B.2	Vinilo translucido fundido autoadhesivo de 2.0 milesimas de pulgada de grosor. Para exterior. Color según diseños.	3M/ORACAL	USA/BRASIL	3M	USA	3M	USA
B.3	Perfiles tubulares de Aluminio Anodizado, espesor 2mm.	Aluklear	Paraguay	SINTRA	CHINA	VIMA	BRASIL
B.4	Plancha de Ac. Inoxidable Espesor 3mm. Terminación Satinada, escobado.	Columbus Stainless	SUDAFRICA	Columbus Stainless	SUDAFRICA	Multiacero	CHINA
B.5	Policarbonato macizo de 5mm. de espesor. Transparente.	Polygal	Israel	Palsun	USA	Luxacril	BRASIL
B.6	Pintura acrílica vial.	Sherwin Williams	BRASIL	Tersuave	Argentina	Amanecer	Paraguay
B.7	Señalización podotactil para exterior. Tiras y tachas para fijar con tornillos al piso existente.	Xuzhou Sendy Metal Products Co.	China	Seguiar	Mèxico	Equipa	No indica
	Catalogos	Presenta catalogos de los productos		Presenta catalogos de los productos		No Presenta Catalogos de ninguno de los bienes ofertados	
	RESULTADO	**CUMPLE**		**CUMPLE**		**NO CUMPLE**	

Firmas

Cuadro No. 5.4

REVISION MUESTRAS A PRESENTAR CON LA PROPUESTA.

ITEM	CODIGO	DESCRIPCION	Licitante 1 GUION PUBLICIDAD SRL	Licitante 1 ESPACIOS VISIBLES, S.A.	Licitante 1 BLANCA MARIN SERVICIO PUBLICITARIOS
1	A	Cartel con símbolo y texto, dos placas combinadas, aplicado a mampara o muro. Medida Placa: 15x15cm	Cumple Presenta muestras con los requerimientos minimos.	Cumple Presenta muestras con los requerimientos minimos.	No cumple No esta de acuerdo al diseño solicitado y no presenta las medidas requeridas
2	D	Cartel vertical con símbolo y texto, dos placas combinadas, montado en bandera a mampara o muro. Medida Placa: 30x15cm	Cumple Presenta muestras con los requerimientos minimos.	Cumple Presenta muestras con los requerimientos minimos.	No cumple No presenta las medidas requeridas
3	I	Cartel indicativo con texto, de placa de ACM de 4mm, aplicado y pegado a cartel "J". Medida Placa: 5x30cm	Cumple Presenta muestras con los requerimientos minimos.	Cumple Presenta muestras con los requerimientos minimos.	No cumple No esta de acuerdo al diseño solicitado y no presenta las medidas requeridas
4	J	Cartel con símbolo y texto, aplicado a mampara o muro. Medidas Finales: 31x17cm	Cumple Presenta muestras con los requerimientos minimos.	Cumple Presenta muestras con los requerimientos minimos.	No cumple No esta de acuerdo al diseño solicitado y no presenta las medidas requeridas
	RESULTADO		**CUMPLE**	**CUMPLE**	**NO CUMPLE**

Firmas

Cuadro 5.5

PROYECTO 14311 (PAR/97/021) "PROGRAMA DE INFRAESTRUCTURA CSJ/PNUD"

SOLICITUD DE PROPUESTA –SDP/00014311/043/2019 "PROVISIÓN Y MONTAJE DE LAS SEÑALIZACIONES INTERIORES Y EXTERIORES PARA EL CONJUNTO EDILICIO PALACIO DE JUSTICIA DE CIUDAD DEL ESTE"

EVALUACION PROPUESTA TECNICA

a) Cronograma de Ejecuciòn y b) Planillas de Datos Garantizados

Item	Descripción	1 GJION PUBLICIDAD SRL	2 ESPACIOS VISIBLES, S.A.	3 BLANCA MARIN SERVICIO PUBLICITARIOS
1	**Cronograma de ejecución**	**CUMPLE**	**CUMPLE**	**NO CUMPLE**
1.1	Secuencia Lògica de las actividades propuestas	Presenta avance de trabajo semanales	Presenta avance de trabajo semanales	No Cumple No presenta Cronograma
1.2	Alcance y detalle de la informaciòn contenida	Presenta fases de aprovisionamiento, proceso de fabricaciòn, traslado, colocaciòn, retoque y limpieza e inventario.	Presenta fases del proceso por Manufactura y Montaje y desglosado por codigo o tipo de cartel.	
1.3	Tecnica de elaboraciòn utilizada (Pert, CPM, etc)	Realizado en excel	Realizado en excel	
1.4	Cronograma financiero en porcentajes	Presenta avance financiero de manera mensual con las certificaciones correspondientes	Presenta avance financiero por porcentajes de manera semanl y acumulado.	
1.5	Programa de asignaciòn de recursos	Presenta unicamente asignacion de recursos financieros	Presenta unicamente asignacion de recursos financieros	
1.6	Planes y tiempos de importaciòn	No indica	Solo importa 2 materiales importados de 10 a 12 semanas una vez confirmada la compra, procedencia de Mèxico.	
1.7	Plazo de ejecuciòn de los trabajos contados a partir de la firma del Contrato no podra ser mayor a 120 dias calendario. Apartado 5.	Presenta en 16 semanas	Presenta un plazo de 18 semanas	
2	**Planillas de Datos Garantizados**	**CUMPLE**	**CUMPLE**	**NO CUMPLE**
2.1	Presenta el modelo provisto en el Pliego de Based de Licitaciòn de acuerdo a la instrucciòn del apartado 19.02	Cumple Preserta todos los items requeridos	Cumple Presenta todos los ítems requeridos	No Cumple presenta incompleto no presenta los catalogos de los bienes ofertados
2.2	Presenta la informaciòn sustancial requerida según el Formulario No. 6	Cumple Presenta catalogoso de los items requeridos	Cumple Presenta catalogoso de los items requeridos	No Cumple presenta incompleto

Firmas

Cuadro No. 6

PROYECTO 14311 (PAR/97/021) "PROGRAMA DE INFRAESTRUCTURA CSJ/PNUD"

SOLICITUD DE PROPUESTA –SDP/00014311/043/2019 "PROVISIÓN Y MONTAJE DE LAS SEÑALIZACIONES INTERIORES Y EXTERIORES PARA EL CONJUNTO EDILICIO PALACIO DE JUSTICIA DE CIUDAD DEL ESTE"

RESUMEN DE LAS OFERTAS HABILITADAS

Item	Descripción	1 GUION PUBLICIDAD SRL	2 ESPACIOS VISIBLES, S.A.	3 BLANCA MARIN SERVICIO PUBLICITARIOS
	CAPACIDAD LEGAL:	**CUMPLE**	**CUMPLE**	**NO CUMPLE**
1	La Capacidad Legal para contratar con el Estado Paraguayo será demostrada mediante la verificación de la validez de los documentos presentados y enumerados en el **Apartado 19, Numeral 19.01, ítems (i) hasta (ix)**. El Comité de Evaluación constatará la validez de los documentos presentados bajo el criterio "Cumple" o "No-Cumple", descalificando al Proponente que no cumpla con todos los requisitos exigidos.	Presenta toda la documentaciòn solicitada en el apartado 19, items (i) hasta (ix).	Presenta toda la documentación solicitada en el apartado 19, items (i) hasta (ix).	No Presenta toda la documentaciòn de acuerdo a los requerimientos indicados apartado 19, items (i) hasta (ix).
	CAPACIDAD ECONOMICA Y FINANCIERA:	**CUMPLE**	**CUMPLE**	**CUMPLE**
2	La Capacidad Económica y Financiera del Proponente se evaluará mediante el análisis del estado del mismo a partir de su historial más próximo, Apartado 19, Numeral 19.01, items (x) hasta (xii).			
2.1	**a) Facturaciones** El proponente debera demostrar un total acumulado de or lo menos **un mil quinientos millones de guaranies** en el trenio presentado.	Presenta Facturaciones por: **6.427.944.921 millones Gs.**	Presenta Facturaciones por: **28.744.810.005 millones Gs.**	Presenta Facturaciones por: **6.552.322.405 millones Gs.**
2.2	**b) Activos fijos a través del Valor Fiscal Neto** El proponente deberà demostrar la propiedad de bienes por un monto **no menor a quinientos millones de guranies.**	Presenta Revalùo por valor Fiscal Neto **1.411.098.719 millones de Gs**	Presenta Revalùo por valor Fiscal Neto **2.143.909.632 millones de Gs**	Presenta Revalùo por valor Fiscal Neto **802.884.450 millones de Gs**
	CAPACIDAD TECNICA	**CUMPLE**	**CUMPLE**	**NO CUMPLE**
3	Se calificará la infraestructura que posee el Proponente y la experiencia en trabajos similares realizados. La infraestructura propia deberá contar con talleres de armado y depósitos para la ejecución de los trabajos y se evaluará según la escala de puntuación. **Para ser habilitadas, las propuestas deberán reunir como mínimo 60 (sesenta) puntos**	**Total: 100 Puntos** **HABILITADO**	**Total: 90 Puntos** **HABILITADO**	**Total: 0 Puntos** **NO HABILITADO**
	Infraestructura propia– Total 40 puntos	Puntos obtenidos: 40	Puntos obtenidos: 40	Puntos obtenidos: 0
	Experiencia específica (trabajos realizados) – Total 60 puntos	Puntos obtenidos: 60	Puntos obtenidos: 50	Puntos obtenidos: 0
4	**Propuesta Técnica, como se detalla en el Apartado 19 y que comprende:**			
4.1	a) Cronograma de ejecución:	**Cumple** Presenta cronograma de acuerdo a los requerimientos.	**Cumple** Presenta cronograma de acuerdo a los requerimientos.	**No Cumple** No presenta Cronograma
4.2	b) Planillas de Datos Garantizados: se considerarán los requisitos indicados en el Apartado 19.	**Cumple** Presenta las planillas completas y oferta los bienes requeridos y los catalogos	**Cumple** Presenta las planillas completas y oferta los bienes requeridos y los catalogos	**No Cumple** Presenta información incompleta, no presenta catalogos
4.3	c) Muestras de acuerdo a requerimientos indicados	Cumple Presenta muestras con los requerimientos minimos.	Cumple Presenta muestras con los requerimientos minimos.	No cumple No esta de acuerdo al diseño solicitado y no presenta las medidas requeridas
	Resultado »	**HABILITADA**	**HABILITADA**	**NO HABILITADA**

Observaciones:

El Proponente No. 3 Blanca Marin Servicios Publicitarios, se ha realizado el examen completo de la propuesta, la misma no cumple con la Capacidad Legal y no reune los puntaje minimo para la habilitaciòn de la Capacidad Tècnica, por tanto la propuesta esta inhabilitada para continuar a la siguiente fase de evaluaciòn de sobre 2, propuesta financiera.

Firmas

ANEXO I

VIVIENDAS AÚN NO FUERON ENTREGADAS A 135 BENEFICIARIOS

Denuncian inauguración "para la foto" en Itauguá

Pobladores del territorio social "Gaspar Rodríguez de Francia" de Itauguá denunciaron que las 135 casas inauguradas en junio no fueron entregadas a los beneficiarios. Corresponden al programa "Che Tapÿi" iniciado por el gobierno de Horacio Cartes con una donación de US$ 71 millones de la República de China (Taiwán).

Una de las 135 viviendas inauguradas en junio de este año por el presidente de la República, Mario Abdo Benítez.

ITAUGUÁ (Patricia Meza, corresponsal). Las 135 viviendas fueron inauguradas y "entregadas" a las familias favorecidas el 6 de junio pasado. La obra fue encarada por el Ministerio de Urbanismo, Vivienda y Hábitat (MUVH).

Los trabajos demandaron una inversión de G 10.395 millones. Incluyeron la construcción de viviendas con infraestructura básica, equipamientos, consultorio para pacientes ambulatorio, centro comunitario, mejoramiento del local escolar, empedrado de calle con cumineros, áreas recreativas, entre otros.

La construcción estuvo a cargo de la empresa Arquitectónica SRL, representada por Valeria Jimena Marcos Gustafson y Sebastián Pérez Codas, y la fiscalización adjudicada a la Consultora CIA SA, cuyos representantes son los ingenieros Antonio Pangrazio R. y Willian G. Campos Cervera R.

El acto inaugural fue encabezado por el presidente de la República, Mario Abdo Benítez, junto al embajador de la República de China (Taiwán), Diego L. Chou.

Más de un mes después de la inauguración los pobladores del territorio social Gaspar Rodríguez de Francia denunciaron que todavía no recibieron las llaves de las viviendas construidas por el MUVH con el financiamiento del Gobierno de Taiwán, en el marco del programa "Che Tapÿi".

Los afectados mencionaron que la inauguración solo fue "para la foto", teniendo en cuenta que las llaves fueron devueltas a los fiscalizadores. Urgen que las viviendas sean entregadas, ya que varios echaron sus respectivas casas para la construcción de la nueva y están bajo carpas. Ahora apenas están aguantando las bajas temperaturas, lamentaron.

La construcción de algunas de las 135 casas aún no fue terminada, mientras en otras faltan completar las instalaciones eléctricas, explicaron.

El ministro del MUVH, Dany Durand, refirió que la fiscalizadora, la Consultora CIA, no autorizó la entrega porque algunas viviendas se estaban realizando retoques de pequeñas observaciones. "Ahora que estas resalvas están levantadas se entregarán de una vez, la totalidad, a los beneficiarios en el transcurso de esta semana", anunció el secretario de Estado.

El programa Che Tapÿi, iniciativa que está dirigida a familias que viven en situación de pobreza y pobreza extrema, se inició durante el gobierno de Horacio Cartes (2013-2018) mediante una donación taiwanesa de US$ 71 millones para 4.500 viviendas.

Intercolegial en Villa Elisa

Alumnos de más de 30 instituciones educativas se preparan para el tradicional "Inter CNEJ" (Intercolegial Deportivo y Cultural organizado por el Colegio Nacional Emilio Johannsen) de Villa Elisa. Se realizará del viernes al domingo próximos y esperan reunir a unos 1.000 estudiantes.

Cultura y deporte se fusionarán en el encuentro juvenil. El objetivo principal del certamen es la integración de los estudiantes y la promoción de valores positivos a través de la sana competencia, indicaron los organizadores del evento.

Las inscripciones siguen abiertas. Para más información los interesados pueden comunicarse al 0992 724587 o al 0986 940946.

PODER JUDICIAL
justicia pyahurá
PNUD

SOLICITUD DE PROPUESTA – SDP/00014311/043/2019
PROYECTO PAR/97/021 - 14311
"FORTALECIMIENTO INSTITUCIONAL DEL PODER JUDICIAL PARA EL DESARROLLO DE LOS CENTROS DE JUSTICIA"

PROVISIÓN Y MONTAJE DE LAS SEÑALIZACIONES INTERIORES Y EXTERIORES PARA EL CONJUNTO EDILICIO PALACIO DE JUSTICIA DE CIUDAD DEL ESTE.

El Programa de las Naciones Unidas para el Desarrollo (PNUD), actuando en el marco del Proyecto PAR/97/021 - 14311 CSJ/PNUD, convoca mediante Solicitud de Propuesta a empresas proveedoras que estén interesadas en presentar propuesta para la ejecución de los trabajos citados.
Los Interesados podrán inspeccionar los documentos de la Solicitud a partir del día Viernes 05 de julio de 2019, visitando la página Web www.py.undp.org, Operaciones, Adquisiciones, SDP/00014311/043/2019 "Provisión y Montaje de las Señalizaciones Interiores y Exteriores para el Conjunto Edilicio Palacio de Justicia de Ciudad del Este" o visitando el Portal de Contrataciones Públicas ID. 366867.
Asimismo, los interesados deberán presentar una nota dirigida al Representante Residente del PNUD, en la cual se indicaran la razón social de la firma, domicilio, números de teléfono, fax, correo electrónico y nombre del Representante Legal de la firma interesada.
Los documentos de la Solicitud de Propuesta podrán ser bajados de la página web desde el día Viernes 05 de julio de 2019.
Los Documentos de la Solicitud de Propuesta completos deberán entregarse en sobres cerrados en la Oficina abajo mencionada, hasta las 10:00 horas del día lunes 05 de agosto de 2019. Los sobres serán abiertos a las 10:30 horas del mismo día lunes 05 de agosto de 2019, en presencia de los representantes de los oferentes que deseen asistir al acto.

PROGRAMA DE LAS NACIONES UNIDAS PARA EL DESARROLLO
Edificio World Trade Center – Torre 1 – Piso 6
Avda. Aviadores del Chaco Nro. 2050
Asunción, Paraguay.
Teléfono: +595(21)611 980; Fax: +595(21)611 981
e-mail: adquisiciones-pnud.py@undp.org

PESE A DESCONFIANZA Y DESCONCIERTO DE CIUDADANÍA QUE VE AUMENTADOS LOS COSTOS

RUA completó primera semana de expedición de chapas del Mercosur

El Registro Único del Automotor completó su primera semana de expedición de chapas del Mercosur y continúa el desconcierto y la desconfianza de ciudadanos que no encuentran sentido a la obligatoria implementación, que además encareció los costos.

Las nuevas chapas del Mercosur

- Solo para los vehículos y motocicletas inscriptos por primera vez en el Registro Único del Automotor a partir del 1 de julio
- Si un automovilista desea cambiar su chapa paraguaya puede hacerlo, pero solo si su inscripción se dio a partir del año 2016
- El costo final para las chapas de vehículos pasa a Gs. 402.197
- El costo final para las chapas de motocicletas pasa a Gs. 201.099

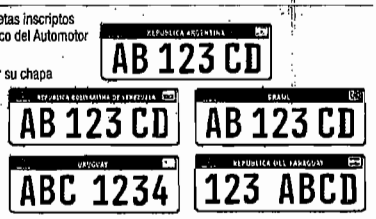

Las chapas del Mercosur son gestionadas en el Registro Único del Automotor desde hace una semana. - (Foto de la utilización en otro país)

Cuatro letras y tres numeros

La codificación utilizada por nuestro país corresponde a cuatro letras y tres números. Tiene siete caracteres alfanuméricos, identificación con nombre y bandera de cada país, tamaño único, emblema oficial del Mercosur y altas medidas de seguridad, material retro-reflectivo, marca de agua, onda sinusoidal y estiquer de seguridad, se informó desde el Registro Único del Automotor.

Desde el 1 de julio pasado están vigentes las expediciones de chapas del Mercosur por parte del Registro Único del Automotor (RUA).

La implementación, que aumentó el costo del trámite a prácticamente el doble, sigue sin tener sentido para la mayoría de la ciudadanía que ve con desconfianza la obligatoriedad de entrar en un sistema compartido de datos entre los países del bloque.

Principalmente, se reclaman los costos. Anteriormente las chapas tenían un precio para automóviles de 3 jornales más IVA, es decir unos G. 268.132, mientras que para las motocicletas era del 50% de los tres jornales más IVA, G. 134.066.

Ahora, las chapas Mercosur cuestan de 4,5 jornales para los autos (G. 402.197 más IVA) y el 50% de esa misma cantidad de jornales para los biciclos (G. 201.099 más IVA).

Desde el Registro Único del Automotor se justificó la variación del monto con las nuevas condiciones de seguridad incorporadas.

Solo las nuevas chapas expedidas a partir del 1 de julio están obligadas a ser del bloque. Sin embargo, se da la posibilidad de "canje" de chapas inscriptas a partir del 1 de enero de 2016, y pese a que se lo llamó "trueque", tiene un precio hasta superior al de una chapa nueva.

En ese sentido, se estableció que opcionalmente esos automovilistas y motociclistas pueden abonar 7,5 jornales mínimos (unos G. 670.000 mas IVA), para tener las chapas Mercosur.

Esos trámites, se aclaró, no son ya vía escribanía sino autogestionado, incluso informáticamente.

¿Para qué sirve?

Otro de los cuestionamientos a la expedición de estas chapas tiene que ver con su implementación en sí, ya que existe desconfianza pese a que las autoridades aducen que se creó un sistema de interconsulta entre los países miembros, que facilita el intercambio de información y ayuda en la lucha del robo de vehículos y delitos transfronterizos.

PODER JUDICIAL
Justicia Paraguaya
PROGRAMA DE INFRAESTRUCTURA
CORTE SUPREMA DE JUSTICIA - PJUR
PNUD

SOLICITUD DE PROPUESTA – SDP/00014311/043/2019
PROYECTO PAR/97/021 - 14311
"FORTALECIMIENTO INSTITUCIONAL DEL PODER JUDICIAL PARA EL DESARROLLO DE LOS CENTROS DE JUSTICIA"

PROVISIÓN Y MONTAJE DE LAS SEÑALIZACIONES INTERIORES Y EXTERIORES PARA EL CONJUNTO EDILICIO PALACIO DE JUSTICIA DE CIUDAD DEL ESTE.

El Programa de las Naciones Unidas para el Desarrollo (PNUD), actuando en el merco del Proyecto PAR/97/021 - 14311 CSJ/PNUD, convoca mediante Solicitud de Propuesta a empresas proveedoras que estén interesadas en presentar propuesta para la ejecución de los trabajos citados.
Los interesados podrán inspeccionar los documentos de la Solicitud a partir del día Viernes 05 de julio de 2019, visitando la página Web www.py.undp.org, Oparaciones, Adquisiciones, SDP/00014311/043/2019 "Provisión y Montaje de las Señalizaciones Interiores y Exteriores pare el Conjunto Edilicio Palacio de justicia de Ciudad del Este" o visitando el Portal de Contrataciones Públicas ID. 366867.
Asimismo, los interesados deberán presentar una nota dirigida al Representante Residente del PNUD, en la cual se indiceran la razón social de la firma, domicilio, números de teléfono, fax, correo electrónico y nombre del Representante Legal de la firma interesada.
Los documentos de la Solicitud de Propuesta podrán ser bajados de la página web desde el día Viernes 05 de julio de 2019.
Los Documentos de la Solicitud de Propuesta completos deberán entregarse en sobres cerrados en la Oficina abajo mencionada, hasta las 10:00 horas del día lunes 05 de agosto de 2019. Los sobres serán abiertos a las 10:30 horas del mismo día lunes 05 de agosto de 2019, en presencia de los representantes de los oferentes que deseen asistir al acto.

PROGRAMA DE LAS NACIONES UNIDAS PARA EL DESARROLLO
Edificio World Trade Center – Torre 1 – Piso 6
Avda. Aviadores del Chaco Nro. 2050
Asunción, Paraguay.
Teléfono: +595(21)611 960; Fax: +595(21)611 961
e-mail: adquisiciones-pnud.py@undp.org

CONSEJO DE LA MAGISTRATURA
ESCUELA JUDICIAL

EDICTO 04/2019

En cumplimiento de lo dispuesto por la Constitución Nacional, por las Leyes y Reglamentos que rigen al Consejo de la Magistratura, por las comunicaciones de la Corte Suprema de Justicia, el Consejo de la Magistratura, convoca por el término de VIENTE DIAS (DESDE EL 09 HASTA EL 28 DE JULIO DE 2019), a interesados en ocupar cargos en el Poder Judicial.

CARGOS VACANTES
CIRCUNSCRIPCION JUDICIAL DE LA CAPITAL
- 01 (Un) Miembro del Tribunal de Cuentas - Segunda Sala de la Capital.
- 01 Miembro del Tribunal de Apelación Penal de la Adolescencia de la Capital - Circunscripción Judicial de la Capital.
- 01 Miembro del Tribunal de Apelación en lo Civil y Comercial, Tercera Sala de la Capital.

CIRCUNSCRIPCION JUDICIAL DE ITAPUA
- 01 (Un) Miembro del Tribunal de Apelación en lo Civil, Comercial, Penal y Laboral - Primera Sala.

CIRCUNSCRIPCION JUDICIAL DE CENTRAL
- 01 (Un) Juez de Primera Instancia de la Niñez y la Adolescencia del Primer Turno de Lambaré.

CIRCUNSCRIPCION JUDICIAL DE ALTO PARANA
- 01 (Un) Juez Penal de Liquidación y Sentencia N° 4.

CIRCUNSCRIPCION JUDICIAL DE CONCEPCION.
- 01 (Un) Juez Penal de Ejecución de Concepción.

CIRCUNSCRIPCION JUDICIAL DE CORDILLERA.
- 01 (Un) Juez de Paz de Tobatí.
- 01 (Un) Juez de Paz de San José Obrero.
- 01 (Un) Juez de Paz de Emboscada.

CIRCUNSCRIPCION JUDICIAL DE BOQUERON
- 01 (Un) Juez de Paz de Loma Plata.

CIRCUNSCRIPCION JUDICIAL DE AMAMBAY
- 01 (Un) Juez de Paz de Pedro Juan Caballero.

CARGOS VACANTES POR FENECIMIENTOS DE MANDATO
- 01 (Un) Miembro del Tribunal Itinerante.
- 03 (Tres) Miembros del Tribunal de Apelación de la Niñez y la Adolescencia - Circunscripción Judicial de Cordillera.
- 01 (Un) Miembro del Tribunal de Apelación en lo Penal - Circunscripción Judicial de Itapúa.
- 01 (Un) Juez de Etapa de Ejecución - Circunscripción Judicial de la Capital.
- 01 (Un) Juez en lo Civil y Comercial del 8° Turno - Circunscripción Judicial de la Capital.
- 04 (Cuatro) Jueces de Primera Instancia en lo Laboral - Circunscripción Judicial de Central.
- 01 (Un) Juez Penal Itinerante - Circunscripción Judicial de Paraguarí.
- 01 (Un) Juez de Primera Instancia en lo Civil, Comercial y Laboral - Circunscripción Judicial de Presidente Hayes.
- 01 (Un) Juez Penal de Garantías de Filadelfia - Circunscripción Judicial de Boquerón.
- 01 (Un) Juez en lo Civil y Comercial de Caaguazú - Circunscripción Judicial de Caaguazú.
- 01 (Un) Juez Penal de Saltos del Guairá - Circunscripción Judicial de Canindeyú.
- 01 Juez de Paz de Isla Pucú - Circunscripción Judicial de Cordillera.
- 01 (Un) Juez de Paz de Colonia José Falcón - Circunscripción Judicial de Presidente Hayes.
- 01 (Un) Juez de Paz de Teniente Adolfo Rojas Silva - Circunscripción Judicial de Presidente Hayes.
- 01 (Un) Juez de Paz de Raúl Arsenio Oviedo - Circunscripción Judicial de Caaguazú.

Las postulaciones podrán realizarse on line desde la página web del Consejo de la Magistratura en el siguiente link www.cm.gov.py o en el local del Consejo de la Magistratura, sito Avda. Mariscal López N° 410 esq. Pal Pérez (Sede Secretaría General), de lunes a viernes de 08:00 a 14:00 horas. Teléfono: 021-227-154.

Abg. Aniza Amambay Gonzalez
Secretaria General

Dr. Claudio Bacchetta Chiriani
Presidente

BRINDAR MEJOR SERVICIO A LA CIUDADANÍA

Aprueban racionalizar gastos en la Corte Suprema

Con el proyecto se pretende ahorrar y distribuir correctamente G. 13 mil millones.

GONZALEZA

El pleno de la Corte aceptó racionalizar los recursos de la máxima instancia judicial.

El pleno de la Corte Suprema de Justicia aprobó ayer durante la sesión de la máxima instancia judicial el proyecto de racionalización de gastos para este segundo semestre del 2019. La propuesta fue hecha por el presidente de la Corte, Eugenio Jiménez, y tuvo el apoyo de todos los altos magistrados. Con el mencionado proyecto se pretende ahorrar y distribuír correctamente G. 13 mil millones que serán destinados a cubrir las necesidades más importantes en la Corte para así brindar un mejor servicio a la ciudadanía.

Asimismo, los integrantes de la Corte decidieron que los miembros del Consejo de Administración Judicial (CAJ) ya no perciban el beneficio de gasto de representación y de bonificación por responsabilidad en el cargo. El pedido fue hecho por el ministro Manuel Ramírez Candia, quien fue claro al señalar que los integrantes del CAJ no representan a la Corte sino que la representación de la máxima instancia judicial son los magistrados judiciales.

Con la resolución de los ministros de la Corte, los integrantes del Consejo de Administración Roberto Torres, Alberto Martínez Franco, Luz Antúnez y Edward Victor Rojas ahorrarán en bonificaciones por cargo la suma de G. 445 millones. Mientras que también se suspende el pago de gastos de representación, donde se tendrá un ahorro de G. 143 millones. Cada integrante del CAJ ganaba mensualmente la suma de G. 30 millones, incluso más que un magistrado judicial.

Igualmente, el proyecto de racionalización prevé evitar la contratación de nuevos funcionarios para el Poder Judicial, así como el pago de horas extras donde se tendrá un ahorro de G. 6.000 millones. También se suprimen las compras de bocaditos, arreglos florales y obsequios. En ese sentido, se evitará pagar la suma de G. 300 millones.

VILLA HAYES

Decomisan armas y proyectiles

El operativo se realizó en una vivienda ubicada en el barrio Remansito, de la citada localidad del Chaco paraguayo.

El agente fiscal Irán Suárez, de la Unidad N° 4 y la Unidad Especializada de Lucha contra el Contrabando, encabezó un allanamiento efectuado junto con agentes del Departamento de Investigación de Delitos de la Policía Nacional, en el que se incautaron de armas de fuego y proyectiles que serían de procedencia irregular y que violarían la Ley de Armas. El operativo se realizó en una vivienda ubicada en el barrio Remansito, de la citada localidad del Chaco paraguayo.

Los intervinientes hallaron en el inmueble varias armas de fuego y proyectiles, los cuales fueron incautados en su totalidad y serán incluidos y detallados dentro de un cuaderno de investigación fiscal como evidencia del resultado de la diligencia realizada. Se hará la indagación correspondiente a efectos de verificar el origen y destino de todos los objetos, de presunta procedencia irregular, encontrados en la casa allanada.

El operativo se realizó en el marco de una investigación penal por la supuesta violación de la Ley N° 4.036/10 "De armas de fuego, sus piezas y componentes, municiones, explosivos, accesorios y afines", explicó el representante del Ministerio Público, quien lideró el trabajo fiscal y policial.

Ahora el Ministerio Público deberá formular la imputación correspondiente contra los propietarios del armamento incautado. Una vez que suceda eso, será el juez penal de Garantías de la zona quien tendrá que admitir la imputación y fijar la fecha para la realización de la audiencia de imposición de medidas.

ADQUISICIÓN DE ESTABLECIMIENTO COMERCIAL DE MOLINO SAN LUIS S.R.L. POR PARTE DE ACENTA S.A.

En cumplimiento del Artículo 113 de la Ley Nº 1034/83 Del Comerciante, **MOLINO SAN LUIS S.R.L.**, con domicilio ubicado en la Ruta Transchaco Nº 9999 esq. O'Higgins de la ciudad de Asunción, **ANUNCIA** que ha acordado vender su establecimiento comercial **ACENTA SOCIEDAD ANÓNIMA**, con domicilio ubicado en la Avenida Aviadores del Chaco Nº 2050, World Trade Center, Torre 3, Piso 8, de la ciudad de Asunción. Las oposiciones de los acreedores podrán ser realizadas en el domicilio de Acenta Sociedad Anónima, indicando en la presente publicación, dentro del plazo legal.

Asimismo, MOLINO SAN LUIS S.R.L. comunica lo siguiente:

1) Con todos los apreciados Proveedores se sigue trabajando normalmente, respetando los días de pagos y plazos acordados, en el mismo local ubicado sobre la Ruta Transchaco Nº 9999 esquina O'Higgins.
2) Los poseedores de cheques diferidos, emitidos por Molino San Luis S.R.L. deberán presentarlos en sus respectivos Bancos, en las fechas establecidas por cada documento.
3) Los apreciados clientes de Molinos San Luis S.R.L. deberán realizar sus pagos de sus facturas por mercaderías retiradas y a retirar, en los tiempos y formas también establecidos durante años de relación, en el mismo local ubicado sobre la Ruta Transchaco Nº 9999 esq. O'Higgins.
4) Ante cualquier consulta sobre lo mencionado precedentemente, pueden realizarla en días hábiles al Nº 0981-464 664, Sra. Alicia Bareiro, de 08:30 a 12.00 hs. o en las oficinas de Molino San Luis S.R.L. Indicada más arriba.

MOLINO SAN LUIS S.R.L.

22965

PODER JUDICIAL

justicia pyahura — PROGRAMA DE INFRAESTRUCTURA CORTE SUPREMA DE JUSTICIA - PNUD

PNUD

SOLICITUD DE PROPUESTA – SDP/00014311/043/2019
PROYECTO PAR/97/021 - 14311
"FORTALECIMIENTO INSTITUCIONAL DEL PODER JUDICIAL PARA EL DESARROLLO DE LOS CENTROS DE JUSTICIA"

PROVISIÓN Y MONTAJE DE LAS SEÑALIZACIONES INTERIORES Y EXTERIORES PARA EL CONJUNTO EDILICIO PALACIO DE JUSTICIA DE CIUDAD DEL ESTE.

El Programa de las Naciones Unidas para el Desarrollo (PNUD), actuando en el marco del Proyecto PAR/97/021 - 14311 CSJ/PNUD, convoca mediante Solicitud de Propuesta a empresas proveedoras que estén interesadas en presentar propuesta para la ejecución de los trabajos citados.
Los interesados podrán inspeccionar los documentos de la Solicitud a partir del día Viernes 05 de Julio de 2019, visitando la página Web www.py.undp.org, Operaciones, Adquisiciones, SDP/00014311/043/2019 "Provisión y Montaje de las Señalizaciones Interiores y Exteriores para el Conjunto Edilicio Palacio de justicia de Ciudad del Este" o visitando el Portal de Contrataciones Públicas ID. 366867.
Asimismo, los interesados deberán presentar una nota dirigida al Representante Residente del PNUD, en la cual se indicaran la razón social de la firma, domicilio, números de teléfono, fax, correo electrónico y nombre del Representante Legal de la firma interesada.
Los documentos de la Solicitud de Propuesta podrán ser bajados de la página web desde el día Viernes 05 de julio de 2019.
Los Documentos de la Solicitud de Propuesta completos deberán entregarse en sobres cerrados en la Oficina abajo mencionada, hasta las 10:00 horas del día lunes 05 de agosto de 2019. Los sobres serán abiertos a las 10:30 horas del mismo día lunes 05 de agosto de 2019, en presencia de los representantes de los oferentes que deseen asistir al acto.

PROGRAMA DE LAS NACIONES UNIDAS PARA EL DESARROLLO
Edificio World Trade Center – Torre 1 – Piso 6
Avda. Aviadores del Chaco Nro. 2050
Asunción, Paraguay.
Teléfono: +595(21)611 980; Fax: +595(21)611 981
e-mail: adquisiciones-pnud.py@undp.org

22965

NUEVO RETROCESO EN LA COTIZACIÓN DE LOS NOVILLOS

Valores actuales del ganado alertan al sector primario

Los precios en dólares están por debajo del período posaftosa, indicaron.

EXPO 2019

De catastrófico para el sector primario calificó el presidente de la Asociación Rural del Paraguay (ARP), Luis Enrique Villasanti, el nivel actual de cotización del ganado en los frigoríficos. El valor del novillo registró un nuevo retroceso en el cierre de la semana pasada y se ubicó en US$ 2,60 el kilogramo (peso al gancho), nivel que complica a los productores en sus márgenes de rentabilidad.

Los valores actuales en dólares, que es la moneda parámetro utilizada, están por debajo del período después de la fiebre aftosa, en el que el novillo cotizaba a US$ 2,90 el kilogramo (a mediados del 2012). Los frigoríficos también están recibiendo por debajo de los valores promedios de exportación, por lo que no pueden pagar más a los productores, explicó Marcos Medina, titular de la comisión de industrialización, comercialización y promoción de carne de la ARP.

Con los niveles actuales, el sector está en rojo. La deuda de la ganadería es de US$ 1.580 millones y para hacer frente a los compromisos financieros, el productor necesita vender a US$ 3,00 el kilogramo (peso al gancho). Hubo una gran depreciación del ganado y de US$ 3,30 el kilogramo cayó a US$ 2,70 en cuestión de meses. Los precios actuales ponen al límite los márgenes de rentabilidad ganadera, destacaron desde el sector.

INDUSTRIA

El presidente de la comisión de carne destacó que también la industria pierde en este escenario porque están vendiendo su carne por debajo de los valores del período mencionado. Después de la aftosa, la industria estaba vendiendo a US$ 4.800 la tonelada y los valores actuales están a US$ 4.200 la tonelada.

Expresó que la industria no puede pagar un precio más elevado a los productores porque no reciben un buen precio en la exportación y eso es por culpa de la ausencia en los mercados que mejor pagan, manifestó Medina.

En los primeros cinco meses del año las industrias frigoríficas sacrificaron unas 103,7 mil cabezas de bovinos menos que en el mismo período del año pasado, según registros del Servicio Nacional de Calidad y Salud Animal (Senacsa). Entre enero y mayo de este año, las plantas cárnicas faenaron 680,4 mil cabezas.

NÉSTOR SOTO

Ayer finalizaron los trabajos de admisión de los animales y hoy se realiza el pesaje de los ejemplares que participarán de los juzgamientos.

2,60 DÓLARES
el kilogramo peso al gancho es el precio del ganado en frigoríficos.
Fuente: ARP.

Instan a unificar el tipo de animal

También señalaron la necesidad de implementar la trazabilidad individual.

Uno de los deberes pendientes del país como proveedor de carne bovina del mercado internacional es unificar el tipo de ganado a producir y ofertar, manifestó Korni Pauls, presidente de la Cámara Paraguaya de Carnes (CPC). Es importante definir qué raza se quiere producir como país para promocionar. Hoy en día, las industrias reciben animales de todos los tipos y edades, y lo que menos ingresan a los frigoríficos son los novillos del tipo premium, sostuvo el titular del gremio industrial cárnico.

También destacó que para tener credibilidad ante los mercados se debe implementar la trazabilidad individual del ganado. Esto representará un gran avance hacia la búsqueda de incrementar los valores promedios de exportación de la carne bovina, destacó Pauls. Manifestó que el Estado debe velar por la apertura de los mercados de mayor volumen de compra y de mejores precios. Como ejemplo, destacó que la carne paraguaya está ausente en el principal mercado, que es China Continental.

PRECIO

En relación al precio del ganado, el presidente de la Cámara Paraguaya de Carnes (CPC) manifestó que los niveles en guaraníes son los mismos que hace un año atrás. Explicó que el cuero hoy en día no tiene valor, mientras que hace un año atrás las industrias recibían unos 450.000 guaraníes por cuero.

PODER JUDICIAL

justicia pyahurá
PROGRAMA DE INFRAESTRUCTURA
CORTE SUPREMA DE JUSTICIA - PNUD

PNUD

SOLICITUD DE PROPUESTA – SDP/00014311/043/2019
PROYECTO PAR/97/021 - 14311
"FORTALECIMIENTO INSTITUCIONAL DEL PODER JUDICIAL PARA EL DESARROLLO DE LOS CENTROS DE JUSTICIA"

PROVISIÓN Y MONTAJE DE LAS SEÑALIZACIONES INTERIORES Y EXTERIORES PARA EL CONJUNTO EDILICIO PALACIO DE JUSTICIA DE CIUDAD DEL ESTE.

El Programa de las Naciones Unidas para el Desarrollo (PNUD), actuando en el marco del Proyecto PAR/97/021 - 14311 CSJ/PNUD, convoca mediante Solicitud de Propuesta a empresas proveedoras que estén interesadas en presentar propuesta para la ejecución de los trabajos citados.
Los interesados podrán inspeccionar los documentos de la Solicitud a partir del día Viernes 05 de julio de 2019, visitando la página Web www.py.undp.org, Operaciones, Adquisiciones, SDP/00014311/043/2019 "Provisión y Montaje de las Señalizaciones Interiores y Exteriores para el Conjunto Edilicio Palacio de Justicia de Ciudad del Este" o visitando el Portal de Contrataciones Públicas ID. 366867.
Asimismo, los interesados deberán presentar una nota dirigida al Representante Residente del PNUD, en la cual se indicaran la razón social de la firma, domicilio, números de teléfono, fax, correo electrónico y nombre del Representante Legal de la firma interesada.
Los documentos de la Solicitud de Propuesta podrán ser bajados de la página web desde el día Viernes 05 de julio de 2019.
Los Documentos de la Solicitud de Propuesta completos deberán entregarse en sobres cerrados en la Oficina abajo mencionada, hasta las 10:00 horas del día lunes 05 de agosto de 2019. Los sobres serán abiertos a las 10:30 horas del mismo día lunes 05 de agosto de 2019, en presencia de los representantes de los oferentes que deseen asistir al acto.

PROGRAMA DE LAS NACIONES UNIDAS PARA EL DESARROLLO
Edificio World Trade Center – Torre 1 – Piso 6
Avda. Aviadores del Chaco Nro. 2050
Asunción, Paraguay.
Teléfono: +595(21)611 980; Fax: +595(21)611 981
e-mail: adquisiciones-pnud.py@undp.org

27295

MARCAS DE VEHÍCULOS EXPONEN NUEVOS MODELOS

Existe buena expectativa de venta para marcas de autos

Diesa y el Grupo Toyotoshi cuentan con planes especiales para clientes e interesados.

PANFILO LUGUZMÁN

Vehículos de primer nivel están expuestos para interesados en la Expo 2019.

Marcas de vehículos tienen gran expectativa de ventas durante las jornadas de la Expo, donde existen importantes promociones con planes especiales, según representantes de ventas de las empresas.

El licenciado Ignacio Galeano, supervisor de ventas de la marca Diesa, señaló que existe buena expectativa para las ventas de los diferentes modelos de vehículos, principalmente de la línea Volkswagen. "Estamos presentando nuevos vehículos como el New Polo modelo 2019, considerado uno de los mejores en cuanto a tecnología y seguridad dentro del mercado local. Además contamos con una promoción a través del plan auto familiar con precios realmente acordes a la familia", manifestó Galeano.

Agregó que la marca tiene en exposición los demás segmentos de vehículos como son las Amarok, que hacen una fuerte competencia a las demás marcas dentro de su género por la tecnología y su espacio interior. Además están las diversas presentaciones de las SUV, la Saveiro y las otras marcas que componen el grupo Diesa como Porsche y Audi. "El mercado está muy complicado, pero tenemos la mentalidad positiva y ya contamos con visitas importantes de parte de los clientes y pensamos que tendremos buenos resultados", dijo. Agregó que durante la Expo 2019 los clientes e interesados pueden acercarse al stand de Diesa para conocer los productos que ofrece la marca.

El Grupo Toyotoshi también cuenta con una gama de vehículos de primer nivel que se encuentran en su stand en la Expo, donde los interesados tendrán la mejor información acerca de los planes que existen, explicó Vanesa Borrell, gerente de Marketing del Grupo Toyotoshi. "Desde el día de hoy estarán vigentes nuevos planes de financiación con precios accesibles para los clientes e interesados en contar con un vehículo de la marca Toyota", manifestó.

Afirmó que lanzarán la nueva Rav4 que acaba de ganar premios en Latinoamérica por la seguridad con que cuenta la camioneta. Explicó que los demás vehículos que se encuentran en exposición son Etios, Hilux, las líneas completas de la SUV, entre otros. La marca, con 50 años, se mantiene como una de las mejores en el mercado local.

PODER JUDICIAL

justicia pyahura
FORTALECIMIENTO INSTITUCIONAL DEL PODER JUDICIAL
CORTE SUPREMA DE JUSTICIA - PNUD

PNUD

SOLICITUD DE PROPUESTA – SDP/00014311/043/2019
PROYECTO PAR/97/021 - 14311
"FORTALECIMIENTO INSTITUCIONAL DEL PODER JUDICIAL PARA EL DESARROLLO DE LOS CENTROS DE JUSTICIA"

PROVISIÓN Y MONTAJE DE LAS SEÑALIZACIONES INTERIORES Y EXTERIORES PARA EL CONJUNTO EDILICIO PALACIO DE JUSTICIA DE CIUDAD DEL ESTE.

El Programa de las Naciones Unidas para el Desarrollo (PNUD), actuando en el marco del Proyecto PAR/97/021 - 14311 CSJ/PNUD, convoca mediante Solicitud de Propuesta a empresas proveedoras que estén interesadas en presentar propuesta para la ejecución de los trabajos citados.
Los interesados podrán inspeccionar los documentos de la Solicitud a partir del día Viernes 05 de julio de 2019, visitando la página Web www.py.undp.org, Operaciones, Adquisiciones, SDP/00014311/043/2019 "Provisión y Montaje de las Señalizaciones Interiores y Exteriores para el Conjunto Edilicio Palacio de Justicia de Ciudad del Este", o visitando el Portal de Contrataciones Públicas ID, 388867.
Asimismo, los interesados deberán presentar una nota dirigida al Representante Residente del PNUD, en la cual se indicaran la razón social de la firma, domicilio, números de teléfono, fax, correo electrónico y nombre del Representante Legal de la firma interesada.
Los documentos de la Solicitud de Propuesta podrán ser bajados de la página web desde el día Viernes 05 de julio de 2019.
Los Documentos de la Solicitud de Propuesta completos deberán entregarse en sobres cerrados en la Oficina abajo mencionada, hasta las 10:00 horas del día lunes 05 de agosto de 2019. Los sobres serán abiertos a las 10:30 horas del mismo día lunes 05 de agosto de 2019, en presencia de los representantes de los oferentes que deseen asistir al acto.

PROGRAMA DE LAS NACIONES UNIDAS PARA EL DESARROLLO
Edificio World Trade Center – Torre 1 – Piso 6
Avda. Aviadores del Chaco Nro. 2050
Asunción, Paraguay.
Teléfono: +595(21)611 980; Fax: +595(21)611 981
e-mail: adquisiciones-pnud.py@undp.org

Metalúrgicos aguardan un año sin grandes resultados

En el primer semestre hubo una caída del 20% a nivel general y ante esa situación hubo despidos

El sector metalúrgico aguarda mejoras en el rubro durante el segundo semestre del presente año, aunque la situación se encuentra complicada para un cambio, según el presidente del Centro de Industriales Metalúrgicos (CIME), Ing. Carlos Perazzo. "En general, la primera mitad del año para el sector metalúrgico no fue nada buena. Con la economía en un período prolongado de estancamiento, por diversos factores, el sector productivo se ve afectado en mayor escala. Tenemos conocimiento de empresas que están a un 50% o menos de su producción habitual", manifestó el agremiado.

Agregó que ven con preocupación algunas acciones por parte del gobierno, que no toma una determinación seria hacia la generación de trabajo, mediante obras públicas. "El gobierno debe comprender que la mejor herramienta con la que disponen para ayudar a la reactivación económica es la obra pública, en la medida que esta obra pública sea ejecutada por empresas nacionales que usen productos nacionales", señaló.

Durante el 1er semestre del año se registró una caída del 20% dentro del sector ante la marcada desaceleración de la economía del país, señaló el Ing. Luis Vera, representante de la comisión directiva del gremio. Dijo que esta situación obligó a algunas empresas a reducir su plantel de recursos humanos ante la difícil tarea de mantener ociosa a personas capacitadas en el rubro.

"ALLÁ VAMOS" EXPO 2019

Especialista sugiere dar valor agregado

Norma Ramiro, representante de la Comisión Australiana de Comercio e Inversión (Austrade), brindó anoche una charla en el marco de la Expo 2019.

Ramiro es experta en desarrollo de mercados de exportación. Expuso acerca del proceso que tuvo Australia para posicionarse en el mercado de Asia y en el mundo.

En síntesis, el valor agregado de su carne es la base de lo que es hoy, dijo. Detrás de ello, hay un proceso de fortalecimiento de instituciones, alianzas público-privadas, mucha investigación y desarrollo de Tratados de Libre Comercio, indicó.

Puso de ejemplo a uno de los principales proveedores en Australia, que a través de una cuota abonada por las partes interesadas desarrolla una buena promoción de la carne a nivel mundial, así como investigación en alianza con universidades.

Norma Ramiro

Lo que se promociona es la carne australiana como un producto sano, seguro y limpio, dijo. Esto se da gracias a los altos estándares de calidad y la trazabilidad del producto, aspectos valorados en los mejores mercados.

Este encuentro fue organizado por el Consorcio de Ganaderos para Experimentación Agropecuaria (CEA), junto con el Banco Itaú.

El animal más pesado es un Nelore de 1.075 kilos

Ayer en la Expo 2019 se realizó el pesaje de animales, resultando el más pesado un ejemplar macho de la raza Nelore Mocho, con 1.075 kilos.

Se trata de Turón, como lo llaman sus cuidadores. El animal tiene 36 meses y pertenece a la empresa Luna Blanca SA. Fue criado en Cerro Memby, Yby Yaú, Departamento de Concepción. En el Catálogo Ganadero, es el ejemplar Nº 965.

Es producto de una inseminación artificial y se espera que en el futuro el animal sea un gran reproductor. Su alimentación se basa en pasto y balanceado, señalaron los cuidadores, quienes estaban visiblemente conformes con el reconocimiento que logró Turón.

En el caso de las hembras, la más pesada resultó un ejemplar de la raza Nelore Mocho, con 759 kilos. Corresponde al ejemplar Nº 869 del Catálogo Ganadero.

Este animal fue criado por la empresa Las Mercedes Eceisa y Bairros. El expositor es Bairros Cordeiro Neversindo, confirmaron desde la Comisión Central de Exposiciones (CCE) de la Asociación Rural del Paraguay (ARP).

ANDRÉS CATALÁN

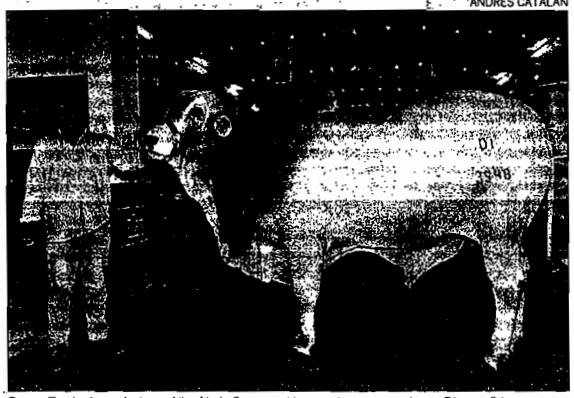

Pose. Turón fue criado en Yby Yaú, Concepción, por la empresa Luna Blanca SA.

El animal, de 31 meses, está con un embarazo de siete meses.

Los que quieran ver a estos animales destacados pueden acercarse a los galpones de la raza Nelore. Estarán en exposición durante toda la semana en la Expo de Mariano Roque Alonso.

Los grandes campeones desfilarán el sábado, a las 18.00 horas, en la inauguración oficial de la muestra.

Recordemos que el año pasado el animal más pesado también fue de la raza Nelore Mocho, y pesó 1.167 kilos, uno de los pesajes más elevados de los últimos años. Es inusual que los animales superen los 1.100 kilos.

En el caso de las hembras, la más pesada fue un ejemplar de la raza Brangus, de 725 kilos.

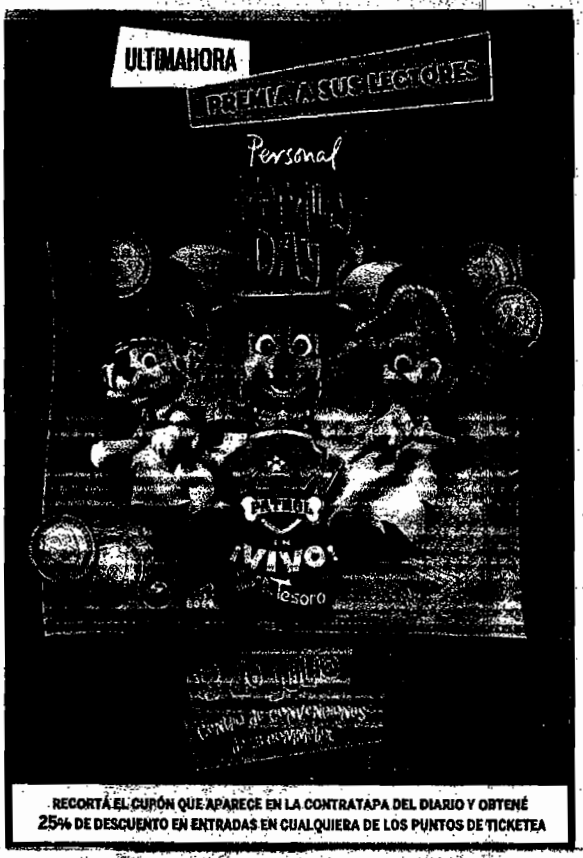

RECORTÁ EL CUPÓN QUE APARECE EN LA CONTRATAPA DEL DIARIO Y OBTENÉ
25% DE DESCUENTO EN ENTRADAS EN CUALQUIERA DE LOS PUNTOS DE TICKETEA

PODER JUDICIAL

Justicia pyahurá
PROGRAMA DE INFRAESTRUCTURA
CONTEMPORÁNEA DE JUSTICIA - PNUD

PNUD

SOLICITUD DE PROPUESTA – SDP/00014311/043/2019
PROYECTO PAR/97/021 - 14311
"FORTALECIMIENTO INSTITUCIONAL DEL PODER JUDICIAL PARA EL DESARROLLO DE LOS CENTROS DE JUSTICIA"

PROVISIÓN Y MONTAJE DE LAS SEÑALIZACIONES INTERIORES Y EXTERIORES PARA EL CONJUNTO EDILICIO PALACIO DE JUSTICIA DE CIUDAD DEL ESTE.

El Programa de las Naciones Unidas para el Desarrollo (PNUD), actuando en el marco del Proyecto PAR/97/021 - 14311 CSJ/PNUD, convoca mediante Solicitud de Propuesta a empresas proveedoras que estén interesadas en presentar propuesta para la ejecución de los trabajos citados.

Los interesados podrán inspeccionar los documentos de la Solicitud a partir del día Viernes 05 de julio de 2019, visitando la página Web www.py.undp.org, Operaciones, Adquisiciones, SDP/00014311/043/2019 "Provisión y Montaje de las Señalizaciones Interiores y Exteriores para el Conjunto Edilicio Palacio de justicia de Ciudad del Este" o visitando el Portal de Contrataciones Públicas ID. 366867.

Asimismo, los interesados deberán presentar una nota dirigida al Representante Residente del PNUD, en la cual se indiceran la razón social de la firma, domicilio, números de teléfono, fax, correo electrónico y nombre del Representante Legal de la firma interesada.

Los documentos de la Solicitud de Propuesta podrán ser bajados de la página web desde el día Viernes 05 de julio de 2019.

Los Documentos de la Solicitud de Propuesta completos deberán entregarse en sobres cerrados en la Oficina abajo mencioneda, hasta las 10:00 horas del día lunes 05 de agosto de 2019. Los sobres serán abiertos a las 10:30 horas del mismo día lunes 05 de agosto de 2019, en presencia de los representantes de los oferentes que desean asistir al acto.

PROGRAMA DE LAS NACIONES UNIDAS PARA EL DESARROLLO
Edificio World Trade Center – Torre 1 – Piso 6
Avda. Aviadores del Chaco Nro. 2050
Asunción, Paraguay.
Teléfono: +595(21)611 950; Fax: +595(21)611 981
e-mail: adquisiciones-pnud.py@undp.org

"ALLÁ VAMOS" EXPO 2019

Protesta de taxistas contra Uber y MUV llegó a la Expo

RODRIGO VILLAMAYOR

Atentos. Ni bien llegaron los taxistas a la zona de la Expo, se desplegaron los agentes.

Los taxistas que estaban protestando frente a la Municipalidad de Mariano Roque Alonso ayer por la mañana se trasladaron luego frente al predio de la Expo, concentrándose frente a la entrada principal sobre la ruta Transchaco.

Esta concentración se realizó después de que la Junta Municipal de la mencionada ciudad haya retrocedido en la normativa que supuestamente les daría a los taxis exclusividad para el transporte en la zona durante el evento, dejando de lado a los servicios de MUV y a Uber.

En un primer momento, los taxistas quisieron cerrar la importante vía de forma intermitente, pero no lograron llegar a un acuerdo con los agentes de la Policía Nacional que estaban resguardando la zona.

También llegaron al sitio agentes de GEO, quienes empezaron a formarse en el cordón en medio de la ruta. El resto de las personas que nada tenían que ver con esto prefirieron alejarse de la zona que generalmente es muy concurrida.

Ante la imposibilidad de realizar el cierre de la ruta, los taxistas con sus vehículos se juntaron en dos filas y llamaron la atención por unos breves instantes con bocinazos. No se logró cerrar la calle, pero prometieron que el miércoles volverían a intentarlo.

La Expo fue el punto elegido para hacerse notar porque los trabajadores del transporte piden tener la posibilidad de subir y bajar pasajeros desde el ponón principal, algo que solamente MUV puede hacer, según denunciaron.

Inclusive, aseguraron que dicha empresa tiene un lugar preferencial para sus pasajeros frente al predio, lo cual fue desmentido por la organización de la exposición. Los organizadores aclararon que MUV cuenta con un stand como empresa dentro de la Expo, no así con un lugar preferencial enfrente.

Arístides Morales, uno de los principales dirigentes de los taxistas, reiteró que su campaña es contra MUV y Uber, porque "es un servicio ilegal porque los choferes no están habilitados por la Municipalidad", explicó. Ante la imposibilidad de cerrar la ruta, Morales anunció que se reunirían como gremio en las próximas horas para determinar las siguientes acciones.

No obstante, se mostraron conformes tras dialogar con la Policía Nacional y aclarar que pueden trabajar normalmente por la zona y utilizar la parada que está a unos metros de la entrada de la Expo.

Finalmente, anunciaron que mañana van a colmar los alrededores de la Municipalidad de Asunción y del Congreso.

MUV reclama la libre circulación y competencia

Libre circulación de las personas y de sus bienes, ejercicio de la actividad lícita de su preferencia, libre competencia, no estar obligado a hacer lo que la ley no manda, ni privado de hacer lo que ella no prohíbe, además de la prohibición de hacer justicia por mano propia, entre otras, son las solicitudes de la plataforma MUV a las autoridades.

Estas determinaciones son a consecuencia de los lamentados hechos de vandalismo protagonizados por taxistas de la ciudad de Asunción y municipios vecinos, como el de Mariano Roque Alonso, en el que agredieron a conductores de MUV y amedrentaron a las personas en general, a través de amenazas, de ejercer la violencia para impedir que se desarrolle con normalidad el traslado de personas.

Los directivos de la plataforma también piden que se adopten medidas para mantener el orden y la integridad de las personas y sus vehículos, ya que, según el comunicado de MUV, líderes de los taxistas alientan públicamente a sus asociados a cerrar el tránsito vehicular en zona de la Expo Feria de Mariano Roque Alonso e impedir el normal funcionamiento del servicio.

PODER JUDICIAL

Justicia pyahura
PROGRAMA DE INFRAESTRUCTURA
CORTE SUPREMA DE JUSTICIA - PNUD

PNUD

SOLICITUD DE PROPUESTA – SDP/00014311/043/2019
PROYECTO PAR/97/021 - 14311
"FORTALECIMIENTO INSTITUCIONAL DEL PODER JUDICIAL PARA EL DESARROLLO DE LOS CENTROS DE JUSTICIA"

PROVISIÓN Y MONTAJE DE LAS SEÑALIZACIONES INTERIORES Y EXTERIORES PARA EL CONJUNTO EDILICIO PALACIO DE JUSTICIA DE CIUDAD DEL ESTE.

El Programa de las Naciones Unidas para el Desarrollo (PNUD), actuando en el marco del Proyecto PAR/97/021 - 14311 CSJ/PNUD, convoca mediante Solicitud de Propuesta a empresas proveedoras que estén interesadas en presentar propuesta para la ejecución de los trabajos citados.
Los interesados podrán inspeccionar los documentos de la Solicitud a partir del día Viernes 05 de julio de 2019, visitando la página Web: www.py.undp.org, Operaciones, Adquisiciones, SDP/00014311/043/2019 "Provisión y Montaje de las Señalizaciones Interiores y Exteriores para el Conjunto Edilicio Palacio de justicia de Ciudad del Este" o visitando el Portal de Contrataciones Públicas ID. 366867.
Asimismo, los interesados deberán presentar una nota dirigida al Representante Residente del PNUD, en la cual se indicarán la razón social de la firma, domicilio, números de teléfono, fax, correo electrónico y nombre del Representante Legal de la firma interesada.
Los documentos de la Solicitud de Propuesta podrán ser bajados de la página web desde el día Viernes 05 de julio de 2019.
Los Documentos de la Solicitud de Propuesta completos deberán entregarse en sobres cerrados en la Oficina abajo mencionada, hasta las 10:00 horas del día lunes 05 de agosto de 2019. Los sobres serán abiertos a las 10:30 horas del mismo día lunes 05 de agosto de 2019, en presencia de los representantes de los oferentes que deseen asistir al acto.

PROGRAMA DE LAS NACIONES UNIDAS PARA EL DESARROLLO
Edificio World Trade Center – Torre 1 – Piso 6
Avda. Aviadores del Chaco Nro. 2050
Asunción, Paraguay.
Teléfono: +595(21)611 980; Fax: +595(21)611 981
e-mail: adquisiciones-pnud.py@undp.org

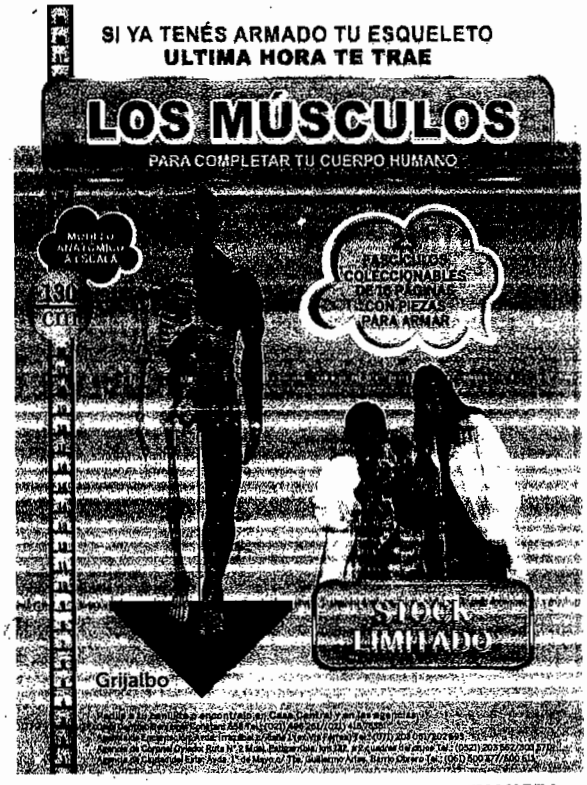

Aparece todos los miércoles
Fascículo + Piezas para armar: G. 50.000
Diario: G. 6.000

ULTIMAHORA
Leé la verdad

Paraguayos crean novedoso software para agencia Koica

Una novel empresa, con solo tres años en el país, ya logró desarrollar software para varias marcas internacionales y locales, y ahora despliega un ambicioso plan con la agencia coreana.

Rosalía Ciciolli
@rciciolli

Fernando Ramírez, un joven especializado en informática de tan solo 27 años, lidera junto a su socio coreano, Klaus W. Moon, la empresa paraguaya desarrolladora de software Coloridad, que con sus cortos tres años en el mercado nacional logró ser seleccionada por la Agencia Coreana de Cooperación Internacional (Koica) como asociada local para llevar a cabo un proyecto informático, aplicado en Paraguay.

Es la primera vez que una empresa de tecnología de un país en donde la Koica aplica sus proyectos gana una licitación para desarrollar software. Ramírez contó su experiencia de cómo lograron que su empresa, nacida en una piecita del patio trasero de su casa, llegue a ser tan exitosa al punto de llamar la atención de la agencia coreana.

El compatriota comentó que la Koica estaba trabajando en Paraguay en un proyecto puntual con la Municipalidad de Limpio, que deseaba realizar un censo, por lo que contactó con la firma Coloridad para que desarrollara el software, hace dos años.

"El censo llegó hasta unas 130.000 personas residentes en esta ciudad, mediante una aplicación que desarrollamos en nuestra empresa. Posteriormente, les asesoramos en la parte tecnológica de software. Fue así que a principios de este año empezamos a desarrollar otro software para el Hospital de Limpio", rememoró.

Apuntó que después del primer trabajo que realizaron con la agencia asiática ganaron una licitación en Corea, para desarrollar otro software en favor del Hospital de Limpio. La organización se encuentra realizando un gran trabajo de remodelación de este nosocomio y la construcción de 20 puestos de salud en toda la ciudad, detalló Ramírez.

Talento. Fernando Ramírez lidera Coloridad, la firma que el año pasado ya había exportado un software al Japón.

"Se trata de un proyecto de USD 20 millones y eso tiene un componente que es el de contactar a todos estos centros entre sí a través de un software que estamos desarrollando nosotros, en Coloridad. Se trata de un sistema que registra tanto la entrada como la salida de pacientes, que ahora se encuentran esparcidos en 14 sistemas diferentes del Ministerio de Salud", expresó.

EXPANSIÓN. El joven emprendedor señaló que la idea es que la experiencia de Limpio sirva como una demostración de la fiabilidad del sistema y que más adelante pueda utilizarse en diferentes hospitales de todo el país. Comentó que se encuentran en constantes reuniones con el Ministerio de Salud y desde ahí están observando bastante bien todo el trabajo que han realizado con la Koica.

Acotó que representa un gran honor y un gran desafío cumplir con los estándares de calidad que exige el Gobierno de Corea en el desarrollo de software.

"Es la primera vez que la Koica trabaja no solo con una empresa paraguaya de tecnología, sino que con una empresa del país al que ellos están ayudando. Generalmente, citando esta agencia desarrolla proyectos en los países con los que coopera, no acostumbran a trabajar con una compañía local para el desarrollo de software, solo en la parte de construcciones", enfatizó.

Ramírez remarcó que apuestan a seguir acrecentando sus operaciones en Paraguay y la expansión abarca varias áreas. El equipo está conformado por paraguayos y extranjeros, lo que aporta un gran nivel de exigencia y experiencia, destacó.

La Firma IMPERIAL COMPANIA DISTRIBUIDORA DE PETROLEO Y DERIVADOS S.A., comunica a quienes pudiera interesar, que ha presentado al Ministerio del Ambiente y Desarrollo Sostenible (MADES), el Estudio de Impacto Ambiental del Proyecto **"Estación de Servicios con Expendio de GLP Minimarket y otros"**, desarrollado en la Propiedad Identificado con Finca N° 6205, Cta. Cte. Ctral. 27-0934-17\18\19, con referencias de coordenadas UTM X: 459922.00 m E. Y: 7180789.00 m S, desarrollado en la Ruta Internacional N° 1 en el km 33 del Distrito de Itá, del Departamento Central, conforme a la Ley N° 294/93 de Evaluación de Impacto Ambiental y su Decreto Reglamentario N° 453/13 y su ampliación y modificación 954/13.

El Relatorio de Impacto Ambiental (RIMA) correspondiente a dicho Estudio, estará a disposición del público por el plazo de diez (10) días hábiles en el Ministerio del Ambiente y Desarrollo Sostenible (MADES), en su página web, www.mades.gov.py, a los efectos de su revisión o consulta.

Las observaciones, comentarios u objeciones sobre el Relatorio de dicho Estudio o sobre el proyecto, incluyendo los fundamentos técnicos, científicos y jurídicos que lo sustenten, deberán presentarse por escrito al Ministerio del Ambiente y Desarrollo Sostenible (MADES), sito en la Avda. Madame Lynch N° 3.500, Asunción, en horario de oficina de 7:00 a 14:00 horas, de Lunes a Viernes, en el plazo de diez (10) días hábiles, a computarse a partir del día siguiente de la última publicación.

Asunción, 08 de Julio de 2019.-.

TETÃ REKUAI
GOBIERNO NACIONAL

MINISTERIO DE EDUCACIÓN Y CIENCIAS

LICITACIÓN PÚBLICA NACIONAL POR SUBASTA A LA BAJA ELECTRÓNICA N° 02/2019 "SERVICIO DE IMPRESIÓN DE MÓDULOS, TEXTOS Y PROGRAMAS DE ESTUDIOS PARA LA DIRECCIÓN GENERAL DE EDUCACIÓN PERMANENTE" con ID 359.581

Institución: Ministerio de Educación y Ciencias, sito en la calle Estrella N° 443 c/ Alberdi, Edificio Estrella, 13er Piso, Asunción.
Objeto de la Licitación: LICITACIÓN PÚBLICA NACIONAL POR SUBASTA A LA BAJA ELECTRÓNICA N° 02/2019 "SERVICIO DE IMPRESIÓN DE MÓDULOS, TEXTOS Y PROGRAMAS DE ESTUDIOS PARA LA DIRECCIÓN GENERAL DE EDUCACIÓN PERMANENTE" con ID 359.581.
Los documentos de la Licitación: podrán ser obtenidos, sin costo alguno, a través del Sistema de Información de Contrataciones Públicas (SICP) www.dncp.gov.py, en la oficina de la DC, sito en la calle Estrella N° 443 esq. Alberdi, Edificio Estrella, 13er Piso, Asunción.
Hora y Fecha tope de Consultas: hasta las 08:00 hs. del día 10/07/2019.
Hora y Fecha tope de Respuesta: hasta las 15:00 hs. del día 12/07/2019.
Hora y Fecha de Inicio y Fin de Recepción de Propuesta de Precios: 17/07/2019 desde las 08:00 hs. hasta las 08:00 hs del día 18/07/2019.
Hora y Fecha del Inicio de la Etapa de Competencia: desde las 08:10 hs. del día 18/07/2019.
Fecha y Hora de Entrega de Ofertas: hasta la 09:30 hs. del día 22/07/2019.
Lugar de Entrega de Oferta: Estrella N° 443 c/ Alberdi - Edificio Estrella, Piso N° 13.
Fecha y Hora de Apertura: Inicio a las 10:00 hs. del día 22/07/2019.
Lugar de Apertura: Estrella N° 443 c/ Alberdi - Edificio Estrella, Piso N° 13.
No podrán presentar propuestas, las personas que se encuentran comprendidas en algunas de las prohibiciones establecidas en el Art. 40 de la Ley N° 2051/03.

ID: 359.581
INFORMACIONES: 021-497.178
EMAIL: UOC@MEC.GOV.PY
DIRECCIÓN DE CONTRATACIONES DEL MEC

PODER JUDICIAL

Justicia pyahurá
PROGRAMA DE INFRAESTRUCTURA CORTE SUPREMA DE JUSTICIA - PNUD

PNUD

SOLICITUD DE PROPUESTA – SDP/00014311/043/2019
PROYECTO PAR/97/021 - 14311
"FORTALECIMIENTO INSTITUCIONAL DEL PODER JUDICIAL PARA EL DESARROLLO DE LOS CENTROS DE JUSTICIA"

PROVISIÓN Y MONTAJE DE LAS SEÑALIZACIONES INTERIORES Y EXTERIORES PARA EL CONJUNTO EDILICIO PALACIO DE JUSTICIA DE CIUDAD DEL ESTE.

El Programa de las Naciones Unidas para el Desarrollo (PNUD), actuando en el marco del Proyecto PAR/97/021 - 14311 CSJ/PNUD, convoca mediante Solicitud de Propuesta a empresas proveedoras que estén interesadas en presentar propuesta para la ejecución de los trabajos citados.
Los interesados podrán inspeccionar los documentos de la Solicitud a partir del día Viernes 05 de julio de 2019, visitando la página Web www.py.undp.org: Operaciones, Adquisiciones, SDP/00014311/043/2019 "Provisión y Montaje de las Señalizaciones Interiores y Exteriores para el Conjunto Edificio Palacio de justicia de Ciudad del Este" o visitando el Portal de Contrataciones Públicas ID. 366867.
Asimismo, los interesados deberán presentar una nota dirigida al Representante Residente del PNUD, en la cual se indicarán la razón social de la firma, domicilio, números de teléfono, fax, correo electrónico y nombre del Representante Legal de la firma interesada.
Los documentos de la Solicitud de Propuesta podrán ser bajados de la página web desde el día Viernes 05 de julio de 2019.
Los Documentos de la Solicitud de Propuesta completos deberán entregarse en sobres cerrados en la Oficina abajo mencionada, hasta las 10:00 horas del día lunes 05 de agosto de 2019. Los sobres serán abiertos a las 10:30 horas del mismo día lunes 05 de agosto de 2019, en presencia de los representantes de los oferentes que deseen asistir al acto.

PROGRAMA DE LAS NACIONES UNIDAS PARA EL DESARROLLO
Edificio World Trade Center – Torre 1 – Piso 6
Avda. Aviadores del Chaco Nro. 2050
Asunción, Paraguay.
Teléfono: +595(21)611 980; Fax: +595(21)611 951
e-mail: adquisiciones-pnud.py@undp.org

OBRAS CONCLUIRÁN ENTRE 2021 Y 2022, SEGÚN CRONOGRAMA

ANDE aprobará este mes PBC para dos LT 500 kV

La ANDE informó que tendrá a disposición en este mes el Pliego de Bases y Condiciones (PBC) para licitar la construcción de las dos líneas de 500 kV, desde Itaipú hasta Minga Guazú. El cronograma incluye otras obras adicionales de mucha relevancia.

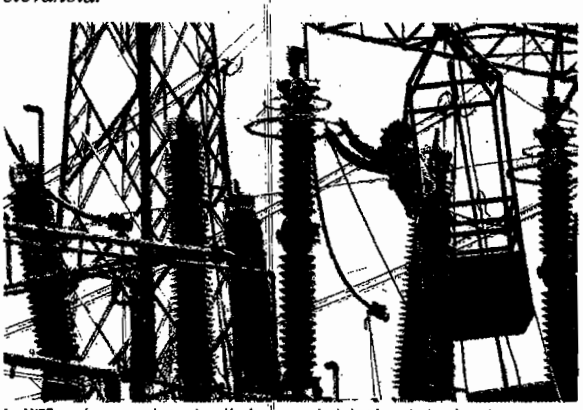

La ANDE prevé comenzar la construcción de un paquete de tres importantes obras de infraestructura eléctrica entre enero y febrero del próximo año.

De acuerdo con el cronograma de ejecución del préstamo de US$ 170 millones, otorgado por la Corporación Andina de Fomento (CAF) para financiar las dos líneas de transmisión de 500 kV, el PBC y las especificaciones técnicas (EETT) estarán listos, a más tardar, a fin de este mes. El empréstito fue aprobado la semana pasada por Diputados y debe pasar al Ejecutivo para su promulgación.

La publicación oficial de estos documentos está prevista para agosto, y entre mediados de agosto y mediados de octubre se iniciará el proceso licitatorio propiamente dicho. Por otro lado, entre el 15 de octubre y finales de noviembre se hará la evaluación de las ofertas y en diciembre de este año se adjudicará y se firmará el contrato respectivo.

El plazo previsto por la ANDE para la ejecución del contrato va de **enero de 2020 a febrero 2022** (26 meses). A través de esta obra de infraestructura eléctrica, el ente estatal pretende acceder al 100% de lo que corresponde al Paraguay en Itaipú.

LT 220 kV

Dentro del mismo paquete está la LT 220 kV Santa Rita-María Auxiliadora y la construcción de la subestación de 220 kV de la localidad de María Auxiliadora. Según el cronograma elaborado, el ente piensa aprobar el PBC y EETT entre mediados de agosto y mediados de setiembre de este año.

Seguidamente, desde mediados a finales de setiembre prevén la publicación del mismo, y comenzar entre octubre y noviembre la licitación. Entre diciembre y mediados de enero del 2020 se evaluarían las ofertas, y la adjudicación y firma del contrato se daría en enero del año que viene. La ejecución del contrato se llevará a cabo entre **febrero 2020 y julio 2021** (18 meses).

5.000 km de líneas

Finalmente, y dentro del mismo grupo de proyectos, , está el de mejoramiento de 5.000 kilómetros de líneas rurales de media y baja tensión, que serán construidas bajo el sistema de autoayuda, de acuerdo con los datos suministrados por la empresa pública.

En ese sentido, entre el presente mes hasta mediados de agosto 2019 está prevista la aprobación del pliego y del EETT, y la publicación desde mediados de agosto hasta finales del mismo mes.

La licitación se realizará entre setiembre y octubre de este año 2019 y entre noviembre y mediados de diciembre la evaluación de ofertas. En diciembre se adjudicará y se firmará el contrato, y la ejecución del mimo está prevista **entre enero de 2020 hasta diciembre de 2022** (36 meses).

Emiten un borrador de "acta de declaración"

De los más de 40 ingenieros que participan de la comisión asesora de Diputados, ayer asistieron no más de 10.

Un pequeño grupo de profesionales y especialistas del área energética, que forman parte de la comisión asesora de las comisiones de Entes Binacionales y de Minas y Energía, con miras a la próxima revisión del Anexo C del Tratado de Itaipú, lograron ayer emitir un borrador de "Acta de **declaración**", más o menos consensuado entre los presentes.

Los presentes se pusieron de acuerdo, entre otras cosas, en recomendar a las autoridades nacionales en crear una política de Estado que considere el desarrollo sostenible, utilizando las energías renovables, abundantes y seguras de las binacionales Itaipú y Yacyretá, con la generación de mayor valor agregado y promueva empleos de "alta calidad" y si restara algún excedente en el corto plazo, venderlo a precio de mercado.

El documento, que es solamente declarativo y que ahora se buscará que firmen los más de 40 miembros de la comisión, también se refiere a la "perentoria y urgente" creación del Ministerio de Energía y Minas, basada en la propuesta unificada de las versiones de las cámaras de Senadores, de Diputados y del propio Viceministerio de Minas y Energías, actual.

Política de contratación

En el borrador se manifiesta asimismo que al 2023, la ANDE, por sí misma y/o con entidades o empresas paraguayas que el ente estatal indique, contrate el 100% de la energía que corresponde al país por "derecho soberano", en ambas binacionales (desde el 2020, en Yacyretá, y desde el 2023, en Itaipú).

Agrega que es además imprescindible la reestructuración y el fortalecimiento de la ANDE, en todos los aspectos que sean necesarios. En este sentido, insta a la misma a mejorar y fortalecer sustancialmente la topología del sistema Interconectado Nacional Paraguayo (SINP), de manera a tornarlo hábil para esta tarea, utilizando todos los medios legales a disposición en la República.

Otro militar brasileño a Itaipú

El gobierno de Jair Bolsonaro envía a otro militar al ente paraguayo-brasileña Itaipú, en este caso al general Eduardo Castanheira Garrido Alves, como director superintendente del Parque Tecnológico Itaipú (PTI).

Según el material informativo que subieron a su página web las oficinas brasileñas de la binacional, la designación del general Garrido, tiene el propósito de "reforzar el compromiso con la política de austeridad que viene siendo aplicada en la gestión del general Joaquim silva e Luna", director general brasileño de Itaipú.

La nómina de militares enviados por el actual gobierno del Brasil a Itaipú, además de Silva e Luna y Garrido Alves, al contralmirante Anatalicio Risden Junior, como director financiero Ejecutivo y al general Luiz Felipe Kraemer Carbonell como director de Coordinación.

Por consiguiente, cuatro de los seis directores que integran la bancada brasileña del Directorio Ejecutivo de Itaipú, cuatro son militares, los otros dos, el director técnico ejecutivo, Celso Villar Torino y Cezar Eduardo Ziliotto, director jurídico, son civiles, profesionales de sus respectivas áreas.

El informativo oficial explica también que Garrido dejó el cargo de asesor especial del ministro de Defensa para asumir su nuevo cargo.

La central generó 18,8% menos

No solo el suministro mensual de energía eléctrica a la ANDE se redujo en junio último con relación a mayo, advertían ayer técnicos del sector a nuestro diario; sino también la producción de todo el semestre de 2019, en comparación con el mismo lapso del año anterior.

Apuntábamos ayer que en los últimos informativos oficiales de las oficinas paraguayas de Itaipú no incorporaban la información atinente a la cantidad de energía que la binacional proveyó a la empresa eléctrica paraguaya, como resultado de un simple cotejo de las cantidades entregadas en mayo y junio. Atribuíamos el hecho a la pretensión del ente binacional de no interrumpir su ya prolongada serie de publicaciones sobre los récords de producción de su central hidroeléctrica.

Fuentes del sector nos advirtieron ayer que si comparamos la generación acumulada de Itaipú en el primer semestre de 2018, con la de los primeros seis meses del corriente año, concluiremos que hubo una reducción del 18,76%.

En efecto, la generación acumulada del primer semestre de 2018 fue de 49.795 GWh (1 GWh= 1000 MWh), en tanto que del presente ejercicio fue de 40.451 GWh, la diferencia por ende fue 9.344.000 MWh.

PODER JUDICIAL

Justicia pyahurá
PROGRAMA DE INFRAESTRUCTURA
CORTE SUPREMA DE JUSTICIA - PNUD

PNUD

SOLICITUD DE PROPUESTA – SDP/00014311/043/2019
PROYECTO PAR/97/021 - 14311
"FORTALECIMIENTO INSTITUCIONAL DEL PODER JUDICIAL PARA EL DESARROLLO DE LOS CENTROS DE JUSTICIA"

PROVISIÓN Y MONTAJE DE LAS SEÑALIZACIONES INTERIORES Y EXTERIORES PARA EL CONJUNTO EDILICIO PALACIO DE JUSTICIA DE CIUDAD DEL ESTE.

El Programa de las Naciones Unidas para el Desarrollo (PNUD), actuando en el marco del Proyecto PAR/97/021 - 14311 CSJ/PNUD, convoca mediante Solicitud de Propuesta a empresas proveedoras que estén interesadas en presentar propuesta para la ejecución de los trabajos citados.

Los interesados podrán inspeccionar los documentos de la Solicitud a partir del día Viernes 05 de julio de 2019, visitando la página Web www.py.undp.org, Operaciones, Adquisiciones, SDP/00014311/043/2019 "Provisión y Montaje de las Señalizaciones Interiores y Exteriores para el Conjunto Edilicio Palacio de Justicia de Ciudad del Este" o visitando el Portal de Contrataciones Públicas ID. 366867.

Asimismo, los interesados deberán presentar una nota dirigida al Representante Residente del PNUD, en la cual se indicaran la razón social de la firma, domicilio, números de teléfono, fax, correo electrónico y nombre del Representante Legal de la firma interesada.

Los documentos de la Solicitud de Propuesta podrán ser bajados de la página web desde el día Viernes 05 de julio de 2019.

Los Documentos de la Solicitud de Propuesta completos deberán entregarse en sobres cerrados en la Oficina abajo mencionada, hasta las 10:00 horas del día lunes 05 de agosto de 2019. Los sobres serán abiertos a las 10:30 horas del mismo día lunes 05 de agosto de 2019, en presencia de los representantes de los oferentes que deseen asistir al acto.

PROGRAMA DE LAS NACIONES UNIDAS PARA EL DESARROLLO
Edificio World Trade Center – Torre 1 – Piso 6
Avda. Aviadores del Chaco Nro. 2050
Asunción, Paraguay.
Teléfono: +595(21)611 980; Fax: +595(21)611 931
e-mail: adquisiciones-pnud.py@undp.org

ANEXO II

INVITACION A PRESENTAR PROPUESTA SDP/00014311/043/2019
Provisión y Montaje de las Señalizaciones Interiores y Exteriores

A Adquisiciones-Pnud.Py Responder a todos

vie 5/7/2019 11:28

Cco: mauriciocortazarvh@gmail.com; info@grupospi.net; santivega@hotmail.com; lm.construcciones@hotmail.com; serigraff_2006@hotmail.com; ventascvcarteles@gmail.com; Adquisiciones-Pnud.Py; par97021@gmail.com; guion@guion.com.py; proyecto@guion.com.py

Respondiste el 18/7/2019 10:13.

Estimados Señores:

En el marco del Proyecto 00014311 "Programa de Fortalecimiento Institucional para Desarrollo de Centros de Justicia", el PNUD está llevando a cabo el proceso para para proveer los servicios indicados en el proceso de referencia, y ha publicado un proceso de Solicitud de Propuesta (SDP).

En vista de lo anterior y tomando en consideración su experiencia, por este medio le invitamos a revisar el Pliego de Bases y Condiciones y los documentos del proceso en la página web del PNUD www.py.undp.org /Operaciones /Adquisiciones o a través del siguiente vínculo:

http://procurement-notices.undp.org/view_notice.cfm?notice_id=57221

Adicionalmente puede encontrar información complementaria en la web de la Dirección Nacional de Contrataciones Publicas (DNCP) en el siguiente link:

https://www.contrataciones.gov.py/buscador/licitaciones.html?nro_nombre_licitacion=366867&fecha_desde=&fecha_hasta=&tipo_fecha=&convocante_tipo=&convocante_nombre_codigo=&codigo_contratacion=&catalogo%5Bcodigos_catalogo_n4%5D=&page=&order=&convocante_codigos=&convocante_tipo_codigo=&unidad_contratacion_codigo=&catalogo%5Bcodigos_catalogo_n4_label%5D=

Esperamos poder contar con su oferta en el plazo indicado (5 de agosto 2019). Las ofertas deben remitirse en sobres cerrados en las Oficinas del PNUD (Edificio World Trade Center, Avda. Aviadores del Chaco Nro. 2050 Torre 1, 6to Piso).

Angelica Hernandez

De: Adquisiciones-Pnud.Py
Enviado el: lunes, 5 de agosto de 2019 09:59
Para: Angelica Hernandez
Asunto: RV: INVITACION A PRESENTAR PROPUESTA SDP/00014311/043/2019 Provisión y Montaje de las Señalizaciones Interiores y Exteriores

UNIDAD DE ADQUISICIONES
PNUD Paraguay

De: Adquisiciones-Pnud.Py <adquisiciones-pnud.py@undp.org>
Enviado: viernes, 5 de julio de 2019 11:28
Asunto: INVITACION A PRESENTAR PROPUESTA SDP/00014311/043/2019 Provisión y Montaje de las Señalizaciones Interiores y Exteriores

Estimados Señores:

En el marco del Proyecto 00014311 "Programa de Fortalecimiento Institucional para Desarrollo de Centros de Justicia", el PNUD está llevando a cabo el proceso para para proveer los servicios indicados en el proceso de referencia, y ha publicado un proceso de Solicitud de Propuesta (SDP).

En vista de lo anterior y tomando en consideración su experiencia, por este medio le invitamos a revisar el Pliego de Bases y Condiciones y los documentos del proceso en la página web del PNUD www.py.undp.org /Operaciones /Adquisiciones o a través del siguiente vínculo:

http://procurement-notices.undp.org/view_notice.cfm?notice_id=57221

Adicionalmente puede encontrar información complementaria en la web de la Dirección Nacional de Contrataciones Publicas (DNCP) en el siguiente link:
https://www.contrataciones.gov.py/buscador/licitaciones.html?nro_nombre_licitacion=366867&fecha_desde=&fecha_hasta=&tipo_fecha=&convocante_tipo=&convocante_nombre_codigo=&codigo_contratacion=&catalogo%5Bcodigos_catalogo_n4%5D=&page=&order=&convocante_codigos=&convocante_tipo_codigo=&unidad_contratacion_codigo=&catalogo%5Bcodigos_catalogo_n4_label%5D=

Esperamos poder contar con su oferta en el plazo indicado (5 de agosto 2019). Las ofertas deben remitirse en sobres cerrados en las Oficinas del PNUD (Edificio World Trade Center, Avda. Aviadores del Chaco Nro. 2050 Torre 1, 6to Piso).
Agradecemos acusar recibo de ésta comunicación e interés en participar.

PROGRAMA DE LAS NACIONES UNIDAS PARA EL DESARROLLO

PROGRAMA DE MEJORAMIENTO DE LA INFRAESTRUCTURA EDILICIA DEL PODER JUDICIAL- CSJ/PNUD

Señalizaciones

N°	Empresa	Representante	RUC	Dirección	Teléfonos	E-mail
1	Carlos Mauricio Cortazar Von Horoch	Carlos Mauricio Cortazar	3616599-9	Roque Centurion Miranda N° 122 casi Sacramento	021 663379	mauriciocortazarvh@gmail.com
2	Grupo SPI SA	Hugo Eugenio Centurion Jara	80086585-5	Gudelia Torres 310 casi Carlos Pastore, San Lorenzo	21582598	info@grupospi.net
3	Guion Publicidad SRL	Oscar Alberto Recalde Jara	80020931-1	Teniente Rolon Viera No. 194 entre Av Fernando de La Mora y Osvaldo Kallsen	021 558191	guion@guion.com.py - proyecto@guion.com.py
4	Santiago Adolfo Vega Espinola	Santiago Adolfo Vega Espinola	90441129-0	Santa Rosa de Lima c/ Santa Cecilia, Villa Bonita, Villa Elisa	021 945495	santivega@hotmail.com
5	LM Construcciones	Ing. Nelson Monges	583272-9	Bonifacio Ovando Nro 160. Lambare	021 900083	lm.construcciones@hotmail.com
6	AF INDUSTRIA PUBLICITARIA	Fatima Irala Ramirez - Avelardo Franco	998615-4	Médicos del Chaco 2.361 c/ Alejo García - Lambaré	559 029 - (0981) 854 373	serigraff_2006@hotmail.com
7	CV Carteles y Servicios Publicitarios	Celso Vera Riveros	236342-9	Avenida General Santos No. 1806, esq Victor Yanez Pinzon	021 331231	ventascvcarteles@gmail.com

ANEXO III

Al servicio
de las personas
y las naciones

CORTE SUPREMA DE JUSTICIA
(C.S.J.)
PROGRAMA DE LAS NACIONES UNIDAS PARA EL DESARROLLO
(P.N.U.D.)
PROYECTO 00014311 (PAR/97/021)
SOLICITUD DE PROPUESTA – SDP/00014311/043/2019
"PROVISIÓN Y MONTAJE DE LAS SEÑALIZACIONES INTERIORES Y EXTERIORES PARA EL CONJUNTO EDILICIO PALACIO DE JUSTICIA DE CIUDAD DEL ESTE"

ACTA DE APERTURA DE SOBRE 1

En la Ciudad de Asunción, capital de la República del Paraguay, a los 13 días del mes de agosto dos mil diecinueve, siendo las 10:30 horas, se reúnen en el local del Programa de las Naciones Unidas para el Desarrollo, en el Edificio World Trade Center, Torre 1 Piso 6, sito en Avda. Aviadores del Chaco Nro. 2050, ciudad de Asunción, las personas que se detallan más abajo, para proceder a la apertura de los Sobres conteniendo las Ofertas de la **Solicitud de Propuesta N° SDP/00014311/043/2019 "Provisión y Montaje de las Señalizaciones Interiores y Exteriores para el Conjunto Edilicio Palacio de Justicia de Ciudad Del Este"**, en el marco del Proyecto PAR/97/021 – 00014311, que cuenta con el financiamiento de recursos propios de la Corte Suprema de Justicia.

1. Asisten al acto las siguientes personas:
   - Sr. Julio Torres, en representación del PNUD.
   - Angélica Hernández, en representación del PNUD
   - Sr. Juan Pablo Chamorro, en representación de la Unidad de Gerenciamiento del Proyecto 00014311 (PAR/97/021) CSJ/PNUD.

   En representación de las firmas oferentes, las siguientes personas:

   - Sr. Oscar Alberto Recalde, GUION PUBLICIDAD SRL
   - Sr. Edgar Villa Nueva, ESPACIOS VISIBLES, S.A.
   - Sra. Patricia Lovera, BLANCA MARIN SERVICIO PUBLICITARIOS

2. Al inicio del acto, el Sra. Angélica Hernández del PNUD, aclaró que actuando a solicitud de la Dirección Nacional del Proyecto 00014311 (PAR/97/021), el PNUD ha llamado a esta Invitación a Licitar, la cual se realizó siguiendo las normas y procedimientos del PNUD, en

blanca marín
Servicios Publicitarios
0976 957 272 - 0981 404 315

el marco de: **a)** El **"Acuerdo de Asistencia Técnica entre el Gobierno del Paraguay y el Programa de las Naciones Unidas para el Desarrollo"** suscrito el 10 de octubre de 1977 y ratificado por el Congreso de la Nación, el 7 de junio de 1978, mediante Ley N°686; **b)** El **"Convenio de Privilegios e Inmunidades de las Naciones Unidas"**, aprobado por la Asamblea General el 13 de febrero de 1.946 y ratificado por el Congreso de la Nación, el 19 de febrero de 1.952, mediante Ley N°11; **c)** El **documento de Proyecto firmado entre la Corte Suprema de Justicia y el Programa de las Naciones Unidas para el Desarrollo**; **d)** La **Guía de Gestión de Proyectos de Ejecución Nacional** de la Dirección Regional para América Latina y el Caribe del PNUD. **e)** Las Bases y Condiciones de la presente Solicitud de Propuesta. **f)** El **Reglamento de Arbitraje** de la Comisión de las Naciones Unidas para el Derecho Mercantil Internacional (CNUDMI), aprobado por Resolución 31/98 de la Asamblea General del 15/12/76 y g) La legislación nacional.

3. Así mismo manifestó y aclaro que este acto, de acuerdo a lo establecido en el pliego de Bases y Condiciones (PBC), consistirá en:
   - Verificar la existencia de la documentación solicitada.
   - Con posterioridad ya en sesión privada el Comité de Evaluación se encargara de analizar y calificar las ofertas según los criterios establecidos en el PBC. Sobre la base de la recomendación del Comité de Evaluación con la aprobación de la Dirección Nacional de Proyecto, el PNUD notificará el resultado de la Evaluación a los Ofertantes.
4. Seguidamente **se procede, a la apertura del SOBRE** que contienen los sobres de oferta técnica y requerimientos documentales conforme a lo manifestado precedentemente.
5. Se anexa a la presente una planilla donde constan los nombres de las empresas que presentaron ofertas (Anexo I) y la matriz de verificación de presentación del listado de los documentos solicitados (Anexo II).
6. No habiendo observaciones y siendo las 11:15 horas del mismo día se concluye el acto de apertura de las ofertas y en señal de conformidad firman esta acta las personas citadas más arriba, en dos ejemplares de un solo tenor y a un solo efecto:

blanca marín
Servicios Publicitarios
0976 997 270 - 0981 404 315

Sr. Julio Torres
en representación del PNUD

Sra. Angélica Hernández
en representación del PNUD

Sr. Juan Pablo Chamorro
en representación de Unidad de Gerenciamiento
del Proyecto PAR/97/021 CSJ/PNUD

Sr. Oscar Alberto Recalde,
En representación de Guion Publicidad SRL

Sr. Edgar Villanueva
En representación de ESPACIOS VISIBLES, S.A.

Sra. Patricia Lovera,
En representación de BLANCA MARIN SERVICIO PUBLICITARIOS

blanca marín
Servicios Publicitarios

CUADRO No. 1

PROYECTO 14311 (PAR/97/021) "PROGRAMA DE INFRAESTRUCTURA CSJ/PNUD"

SOLICITUD DE PROPUESTA –SDP/00014311/043/2019

"PROVISIÓN Y MONTAJE DE LAS SEÑALIZACIONES INTERIORES Y EXTERIORES PARA EL CONJUNTO EDILICIO PALACIO DE JUSTICIA DE CIUDAD DEL ESTE."

LISTADO DE PROPONENTES

ID	Proponente	Representante Legal	RUC	Dirección	Teléfonos	e-mail
1	GUION PUBLICIDAD SRL	Oscar Alberto Recalde	80020931-1	Teniente Rolon Viera No. 194 Esq. Osvaldo Kallsen	021 558191	guion@guion.com.py
2	ESPACIOS VISIBLES, S.A.	Sergio Miguel Chase	80006073-3	Jose Verdi No. 1630, casi Miguel de Cervantes	972130863	gloria.bareiro@chasevaccaro.com.py
3	BLANCA MARIN SERVICIO PUBLICITARIOS	Blanca Marian	388022-2	Coronel Gracia, Esquina Teniente Miranda,	021 424605	bmserviciospublicitarios@hotmail.com

Firmas:

Blanca Marín
Servicios Publicitarios
0976 657 272 - 0981 404 515

PROYECTO 14311 (PAR/97/021) "PROGRAMA DE INFRAESTRUCTURA CSJ/PNUD"

SOLICITUD DE PROPUESTA –SDP/00014311/043/2019

"PROVISIÓN Y MONTAJE DE LAS SEÑALIZACIONES INTERIORES Y EXTERIORES PARA EL CONJUNTO EDILICIO PALACIO DE JUSTICIA DE CIUDAD DEL ESTE."

ANEXO I DEL ACTA DE APERTURA - VERIFICACIÓN DE LA ENTREGA DE DOCUMENTOS

Item	Descripción	1 GUION PUBLICIDAD SRL	2 ESPACIOS VISIBLES, S.A.	3 BLANCA MARIN SERVICIO PUBLICITARIOS
	DOCUMENTOS DE HABILITACION			
1	Carta de Presentación de la Propuesta que debe seguir estrictamente el **Formulario N°1.**	Presenta	Presenta	Presenta
2	Poder otorgado ante Escribano Público al (a los) firmante(s) de la propuesta de la empresa **específicamente para la presente Solicitud de Propuesta**, identificando claramente a la misma. No se aceptarán poderes de carácter general.	Presenta	Presenta	UNIPERSONAL
3	Para consorcios en formación: anexar una Carta de Intención para Formación de Consorcio, formalizada ante Escribano Público y con la correspondiente "Hoja de Actuación Notarial", siguiendo el formato del **Formulario N° 2.**	NO APLICA	NO APLICA	NO APLICA
4	Existencia legal debidamente comprobada de por lo menos 3 (tres) años de antigüedad. Este punto deberá ser demostrado por medio de: · Para Empresas: Fotocopia autenticada del documento de constitución de la empresa y sus modificaciones posteriores. · Para Empresa Unipersonal: Fotocopia autenticada de la Patente Profesional expedida por la Municipalidad de la Capital o del domicilio del Proponente, correspondiente al año que justifique la antigüedad requerida. · Para consorcios en formación: Fotocopia autenticada del documento de constitución de la empresa y sus modificaciones posteriores de cada integrante. Cada empresa integrante del consorcio deberá tener como mínimo 3 (tres) años de antigüedad.	Presenta	Presenta	No presenta
5	Fotocopia autenticada de los últimos 3 (tres) pagos del Impuesto al Valor Agregado según Formulario N°120. En la copia deberá leerse claramente el RUC, el mes y año. Se adjuntara copia del recibo de pago impreso o comprobante digital.	Presenta	Presenta	No presenta
6	Fotocopia autenticada del Registro Único de Contribuyentes	Presenta	Presenta	Presenta
7	Fotocopia autenticada de la Constancia de Inscripción en el Registro Patronal del Ministerio de Justicia y Trabajo y vigente a la fecha de presentación de las propuestas.	Presenta	Presenta	No Presenta
8	Fotocopia autenticada de la Constancia de Estado de Cuenta de que el Proponente no adeuda aporte obrero y patronal al Instituto de Previsión Social, expedida al menos durante los últimos noventa (90) días previos a la fecha de presentación de la propuesta.	Presenta	Presenta	No Presenta
9	Fotocopia autenticada del comprobante de pago (que deberá contar con el sello de caja) de la Patente Municipal, Comercial y/o Industrial (para sociedades) o de la Patente Profesional Municipal (para unipersonales), de la Municipalidad del domicilio del Proponente, correspondiente al semestre en curso.	Presenta	Presenta	No Presenta
10	Fotocopia autenticada de los Balances de los tres últimos ejercicios, correspondientes a los años 2.015, 2.016 y 2017, visados por la Dirección de Fiscalización Tributaria y/o la Dirección de Grandes Contribuyentes. Estos documentos deberán estar certificados por una auditoria o contador independiente.	Presenta	Presenta	No Presenta
11	Cuadro Demostrativo de Revalúo y Depreciaciones de Bienes de Activo Fijo correspondiente al año 2017, donde el Valor Fiscal Neto total alcance el monto mínimo indicado en el Apartado 31.	Presenta	Presenta	No Presenta
12	Cuadro resumen, según el Formulario N°3, de Bienes de Activo Fijo correspondientes al año 2017 y Planilla de Facturaciones en los últimos 3 años, de acuerdo a los documentos presentados en los ítems (xi) y (x) anteriores. Donde el Valor Fiscal Neto total alcance el monto mínimo indicado en el Apartado 31 y la suma de facturaciones demuestre el total acumulado mínimo indicado en el Apartado 31. No será necesario adjuntar datos de consorcios, como los balances respectivos, cuando en forma individual se alcance el mínimo solicitado.	Presenta	Presenta	Presenta
13	Descripciòn de la Infraestructura de la empresa Formulario No. 4	Presenta	Presenta	Presenta
14	Antecedentes de la experiencia específica de la Empresa mediante la ejecución de trabajos similares en los últimos 10 años. Según ficha indicada en el Formulario N°5. No se admitirán datos consignados en otros formatos, incluso versiones anteriores de este mismo formulario.	Presenta	Presenta	Presenta
15	Fotocopias autenticadas de documentos, como actas de recepción, contratos, facturas y/o presupuestos aprobados, que demuestren que la Empresa ejecutó los trabajos descriptos en el Formulario N°5	Presenta	Presenta	No Presenta
16	Propuesta Técnica, como se detalla en el Apartado 19 y que comprende:			
	• Cronograma de ejecución físico y financiero, programa de asignación del personal y programa de utilización de máquinas y equipos.	Presenta	Presenta	No presenta
	• Planillas de Datos Garantizados según modelos Formulario No. 6	Presenta	Presenta	Presenta
17	Catalogos	Presenta	Presenta	No Presenta
18	**Muestras**			
	Codigo A: Cartel con símbolo y texto, dos placas combinadas, aplicado a mampara o muro. Medida Placa: 15x15cm	Presenta	Presenta	Presenta
	Codigo B: Cartel vertical con símbolo y texto, dos placas combinadas, montado en bandera a mampara o muro. Medida Placa: 30x15cm	Presenta	Presenta	Presenta
	Codigo I: Cartel indicativo con texto, de placa de ACM de 4mm, aplicado y pegado a cartel "J". Medida Placa: 5x30cm	Presenta	Presenta	No presenta
	Codigo J: Cartel con símbolo y texto, aplicado a mampara o muro. Medidas Finales: 31x17cm	Presenta	Presenta	Presenta

Firmas

blanca marin
Servicios Publicitarios
0970 [illegible] 404 545

ANEXO IV

DECLARACIÓN
DE IMPARCIALIDAD Y CONFIDENCIALIDAD

CONTRATO/ No. SDP/00014311/043/2019 "PROVISIÓN Y MONTAJE DE LAS SEÑALIZACIONES INTERIORES Y EXTERIORES PARA EL CONJUNTO EDILICIO PALACIO DE JUSTICIA DE CIUDAD DEL ESTE"

Por el presente yo, el suscrito, declaro que acuerdo participar en la evaluación del procedimiento de licitación mencionada. En esta declaración, confirmo que me encuentro familiarizado con la información disponible al día, en relación al presente proceso de licitación. Asimismo, declaro que llevaré a cabo mis responsabilidades en forma honesta e imparcial.

Soy independiente de todas las partes involucradas en el resultado de la evaluación del proceso. A mi saber y entender, no existen hechos o circunstancias, en el pasado o en el presente, o que puedan surgir en el futuro, que puedan hacer dudar de mi independencia a la vista de cualquiera de las partes y, en caso de que se vuelva aparente en el transcurso del proceso de evaluación el hecho de que existe o se ha establecido tal relación, inmediatamente cesaré mi participación en la evaluación del proceso. Confirmo que tanto yo como los miembros de mi familia y cualquier organización o compañía en la que me encuentre involucrado fuera de mi puesto en el PNUD no obtendremos ganancia alguna de los resultados de este proceso de licitación.

Acuerdo a considerar confidencial cualquier información o documento ("información confidencial") que me haya sido revelado o que yo haya descubierto o preparado en el transcurso de la evaluación o como resultado de la misma; y acuerdo a disponer de dicha información únicamente para el propósito de esta evaluación y a no revelarla a ninguna de las partes. Asimismo, acuerdo a no guardar copias de ninguna información escrita o prototipo que me haya sido proporcionado.

La información confidencial no podrá ser revelada a ningún empleado o experto a menos que acuerden proceder y obligarse bajo las condiciones de la presente Declaración.

Nombre	[illegible]
Firmado	Julio Torres
Fecha	12/08/2019

DECLARACIÓN
DE IMPARCIALIDAD Y CONFIDENCIALIDAD

CONTRATO/ No. SDP/00014311/043/2019 "PROVISIÓN Y MONTAJE DE LAS SEÑALIZACIONES INTERIORES Y EXTERIORES PARA EL CONJUNTO EDILICIO PALACIO DE JUSTICIA DE CIUDAD DEL ESTE"

Por el presente yo, el suscrito, declaro que acuerdo participar en la evaluación del procedimiento de licitación mencionada. En esta declaración, confirmo que me encuentro familiarizado con la información disponible al día, en relación al presente proceso de licitación. Asimismo, declaro que llevaré a cabo mis responsabilidades en forma honesta e imparcial.

Soy independiente de todas las partes involucradas en el resultado de la evaluación del proceso. A mi saber y entender, no existen hechos o circunstancias, en el pasado o en el presente, o que puedan surgir en el futuro, que puedan hacer dudar de mi independencia a la vista de cualquiera de las partes y, en caso de que se vuelva aparente en el transcurso del proceso de evaluación el hecho de que existe o se ha establecido tal relación, inmediatamente cesaré mi participación en la evaluación del proceso. Confirmo que tanto yo como los miembros de mi familia y cualquier organización o compañía en la que me encuentre involucrado fuera de mi puesto en el PNUD no obtendremos ganancia alguna de los resultados de este proceso de licitación.

Acuerdo a considerar confidencial cualquier información o documento ("información confidencial") que me haya sido revelado o que yo haya descubierto o preparado en el transcurso de la evaluación o como resultado de la misma; y acuerdo a disponer de dicha información únicamente para el propósito de esta evaluación y a no revelarla a ninguna de las partes. Asimismo, acuerdo a no guardar copias de ninguna información escrita o prototipo que me haya sido proporcionado.

La información confidencial no podrá ser revelada a ningún empleado o experto a menos que acuerden proceder y obligarse bajo las condiciones de la presente Declaración.

Nombre	Angelica Hernández
Firmado	
Fecha	13/08/2019

ANEXO V

Listas de proveedores inelegibles

ungm.org/AdvancedIneligibleVendors

Aplicaciones | Formatos contratos | El PNUD en Paraguay | Proyectos DIM NIM | Welcome to the UN

UNITED NATIONS
GLOBAL MARKETPLACE

Español | PNUD angelica.hernandez@undp.org | Buscar en el Mercado

Proceso de registro
Código de conducta
Términos y condiciones
Tender notices
Contract awards
Tender Alert Service
Centro virtual del conocimiento
Estadísticas de Adquisiciones de la ONU
Códigos UNSPSC
Help Centre
Comunicado de prensa

Mi espacio UNGM
Mi escritorio
Buscar proveedores

Nombre de la compañía: BLANCA MARIN SERVICIO PU
Nombre del individuo:
Correo electrónico:
País o territorio: Paraguay
Escriba el nombre del país o
Origen de los datos
UNDP
Banco Mundial
CUNDCIL

El Mercado Global compara de forma automática los datos de proveedores registrados con los datos de las compañías o individuos recogidos en listas como la Lista relativa a las sanciones contra Al-Qaida 1267, la Lista de compañías inelegibles del Banco Mundial y otras listas de proveedores sancionados o suspendidos gestionadas por organismos de las Naciones Unidas. En concreto, se compara el nombre de la compañía, los contactos y la dirección de correo electrónico de los proveedores registrados en el Mercado Global con las listas mencionadas.

Recomendamos a nuestros usuarios que comprueben los datos de los proveedores que participen en los procesos de licitaciones y en especial si se le vaya a adjudicar un contrato, antes de que finalice el proceso de adquisición. Para cualquier duda, póngase en contacto con nosotros a través del botón *Ayuda* situado en la parte superior derecha de esta plantilla.

Recuerde que:
Como miembro del personal del sistema de las Naciones Unidas, y tal y como queda establecido en las normas de conducta de la administración pública internacional, usted es responsable de ejercer discreción en todo lo concerniente a negocios oficiales, y tiene prohibido divulgar información confidencial sin autorización. Asimismo, no puede utilizar ningún tipo de información que no se haya hecho pública y que usted conozca por su trabajo para beneficio personal. Estas obligaciones **permanecerán vigentes** al terminar sus servicios como funcionario público internacional.

No matching results found

Ayuda
Mis notas

VERIFICACION LISTAS INELEGIBLES

https://www.ungm.org/Admin/IneligibleVendors

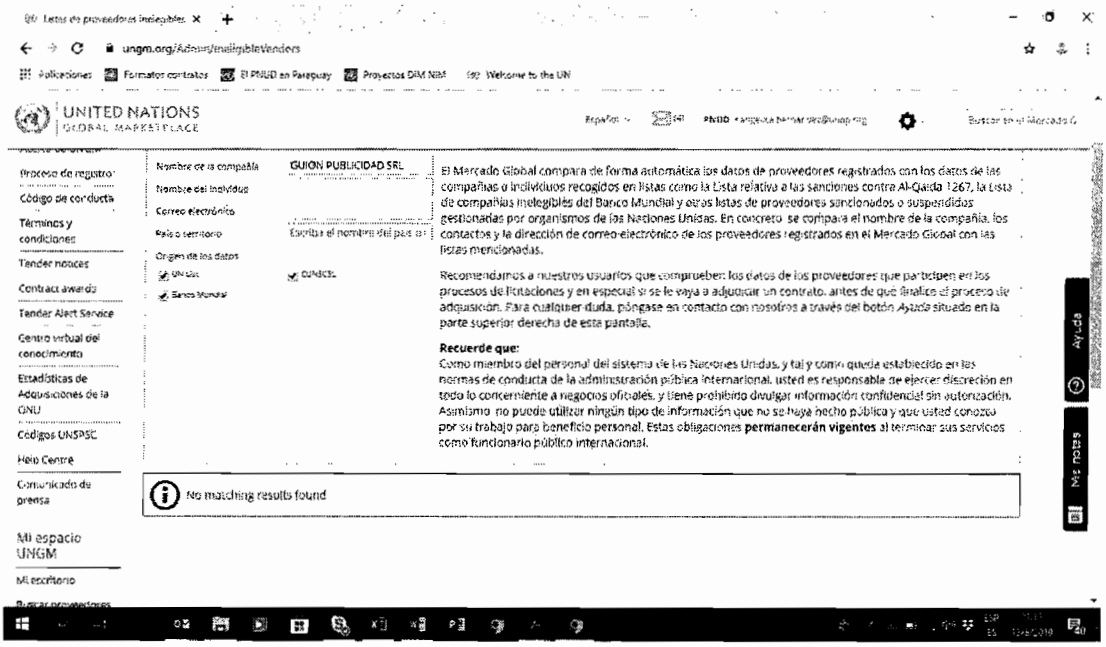

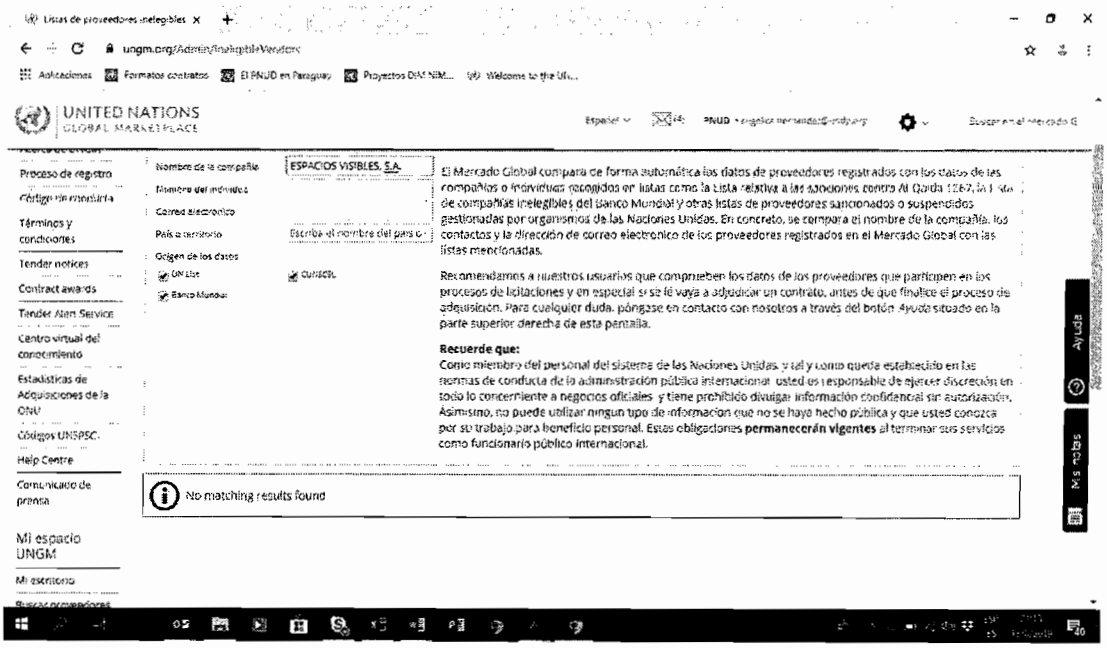

ANEXO VI

Al servicio de las personas y las naciones

UNDP-OPE-0322/2019
17 de Julio de 2019

Estimados Señores:

ASUNTO: SOLICITUD DE PROPUESTA - SDP/00014311/043/2019 PROVISIÓN Y MONTAJE DE LAS SEÑALIZACIONES INTERIORES Y EXTERIORES PARA EL CONJUNTO EDILICIO PALACIO DE JUSTICIA DE CIUDAD DEL ESTE"

NOTA DE ACLARACION N° 01

El Programa de las Naciones Unidas para el Desarrollo (PNUD) a solicitud del Proyecto 00014311 "Programa de Infraestructura de la Corte Suprema de Justicia", tiene a bien notificar las siguientes Aclaraciones a los documentos de Solicitud de Propuesta de la referencia, según se indica a continuación:

CONSULTA 1.
Las referencias del formulario 6 (en recuadro), se refieren a los de la planilla de cómputo métrico y presupuesto?

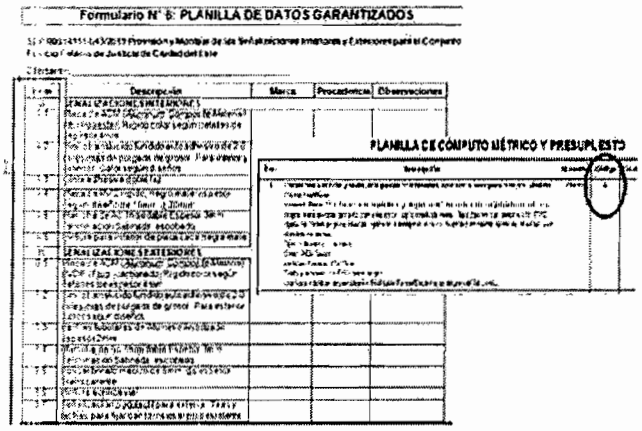
Formulario N° 6: PLANILLA DE DATOS GARANTIZADOS

Item	Descripción	Marca	Procedencia	Observaciones
	SEÑALIZACIONES INTERIORES			
	SEÑALIZACIONES EXTERIORES			

PLANILLA DE CÓMPUTO MÉTRICO Y PRESUPUESTO

RESPUESTA 1.
Las referencias del formulario 6, "Planilla de Datos Garantizados" no se refieren a los códigos dispuestos en la Planilla de Cómputo Métrico y Presupuesto. Se aclara que el titulo "Item" no se relaciona con los códigos de productos de la Planilla de Cómputo Métrico y Presupuesto.

Señores:
Proceso SDP/00014311/043/2019
Presente

CONSULTA 4.

En el presupuesto figuran 73 items y en el cuadro de computo métrico solo 53.

52	Indicadores Pavimento Inclusivo Podotáctil para exteriores, De Poliuretano termoplástico (TPU)					
67	55121703-002	Carteles con franjas	Unidad	9		Gs 530.000
68	55121703-002	Carteles con franjas	Unidad	9		Gs 560.000
69	55121703-002	Carteles con impresión digital	Unidad	1		Gs 330.000
70	55121703-002	Carteles con ploteado	Unidad	2		Gs 1.100.000
71	55121703-001	Indicadores pavimento inclusivo	Unidad	1.260		Gs 145.000
72	55121703-001	Indicadores en pavimento inclusivo	Unidad	70		Gs 1.800.000
73	81101502-001	Elaboración de inventario	Unidad	1		Gs 20.000.000
					Precio Total	
53	Elaboración de inventario en base a la descripción de las especificaciones técnicas y con cómputo métrico para todos los carteles a proveer	-	General	1		0
	TOTAL GENERAL					0

RESPUESTA 4

Se aclara que se deberá utilizar para la propuesta la Planilla de Cómputo Métrico y Presupuesto del Pliego de Bases y Condiciones. La misma se encuentra en formato Excel para ser llenada y puede ser descargada de la página http://procurement-notices.undp.org/view_notice.cfm?notice_id=57221 . En esta planilla se pueden observar que hay items que estan desglosados en sub items porque se tratan de las mismas señalizaciones con pequeños cambios.

Favor notar que las aclaraciones incluidas en este documento forman parte integral del presente llamado por lo que deben ser consideradas al momento de presentar sus ofertas.

Atentamente.

Pedro Mendoza
Gerente de Operaciones

Señores:
Proceso SDP/00014311/043/2019
Presente

Programa de las Naciones Unidas para el Desarrollo

Al servicio de las personas y las naciones

UNDP-OPE-00333/2019
23 de julio 2019

Estimados Licitantes:

ASUNTO: SOLICITUD DE PROPUESTA - SDP/00014311/043/2019 PROVISIÓN Y MONTAJE DE LAS SEÑALIZACIONES INTERIORES Y EXTERIORES PARA EL CONJUNTO EDILICIO PALACIO DE JUSTICIA DE CIUDAD DEL ESTE"

NOTA DE ACLARACION N° 02

El Programa de las Naciones Unidas para el Desarrollo (PNUD) a solicitud del Proyecto 0014311 "Programa de Infraestructura de la Corte Suprema de Justicia", tiene a bien notificar las siguientes Aclaraciones a los documentos de Solicitud de Propuesta de la referencia, según se indica a continuación:

CONSULTA 1.
Para participar de la licitación y tener derecho a planteamientos, objeciones u otros. Necesito ser apoderado o tener una autorización de la empresa?

RESPUESTA 1.
Para participar de la Licitacion remitirse al **Item 6. Participantes**. En la que se detallan los proponentes aceptados. Para realizar planteamientos, objeciones u otros, la persona debera tener la representacion de la empresa de manera expresa, avalada por acta de directorio y certificada por escribania publica.

CONSULTA 2.
Puedo firmar la oferta en nombre de la empresa teniendo un poder exclusivo para esta licitación, aun sin ser representante legal o apoderado, miembro o director suplente?

RESPUESTA 2.
Ver item 19. Sub-item 19.01 punto (ii) del apartado a). Indica el documento a presentar para que la empresa sea habilitada.

Programa de las Naciones Unidas para el Desarrollo

Al servicio de las personas y las naciones

UNDP-OPE-0330/2019
23 de julio 2019

Estimados Licitantes:

ASUNTO: SDP/00014311/043/2019

"PROVISIÓN Y MONTAJE DE LAS SEÑALIZACIONES INTERIORES Y EXTERIORES PARA EL CONJUNTO EDILICIO PALACIO DE JUSTICIA DE CIUDAD DEL ESTE"

ENMIENDA N° 01

El Programa de las Naciones Unidas para el Desarrollo (PNUD), en el marco del proyecto Proyecto 00100857 "Asunción Ciudad Verde de las Américas-Vías a la Sustentabilidad", desea contratar los siguientes servicios: *"Provisión y Montaje de las Señalizaciones Interiores y Exteriores Para el Conjunto Edilicio Palacio de Justicia de Ciudad Del Este"*, tiene a bien notificar la siguiente enmienda, la cual deberà ser considerada para preparar la oferta.

Los cambios indicados en esta Enmienda prevalecen sobre las diferentes secciones de la invitaciòn a licitar, en las que se tenga información coincidente.

Considerar que las palabras o párrafos resaltados con negrita, son aquellos que han sido modificados y que las palabras o ~~párrafos tachados~~ son aquellos que han sido retirados en la Invitaciòn a Licitar SDP/00014311/043/2019:

A. Sección B. Documentos de la Solicitud de Propuesta, numeral III Formularios, Indice Detallado de los Formularios a Presentar, **se ha modificado, por lo que una nueva versiòn de los formularios a presentar se adjunta a esta enmienda:**

INDICE DETALLADO DE LOS FORMULARIOS A PRESENTAR LAS OFERTAS

Formulario N° 1: Carta de Presentación de la Oferta

Formulario N° 2: Carta de Intención para Formación de Consorcios.

Programa de las Naciones Unidas para el Desarrollo

Al servicio de las personas y las naciones

UNDP-OPE-0346/2019
29 de julio 2019

Estimados Licitantes:

ASUNTO: SDP/00014311/043/2019

"PROVISIÓN Y MONTAJE DE LAS SEÑALIZACIONES INTERIORES Y EXTERIORES PARA EL CONJUNTO EDILICIO PALACIO DE JUSTICIA DE CIUDAD DEL ESTE"

ENMIENDA N° 02

El Programa de las Naciones Unidas para el Desarrollo (PNUD), en el marco del proyecto Proyecto 00100857 "Asunción Ciudad Verde de las Américas-Vías a la Sustentabilidad", desea contratar los siguientes servicios: *"Provisión y Montaje de las Señalizaciones Interiores y Exteriores Para el Conjunto Edilicio Palacio de Justicia de Ciudad Del Este"*, tiene a bien notificar la siguiente enmienda, la cual deberà ser considerada para preparar la oferta.

Los cambios indicados en esta Enmienda prevalecen sobre las diferentes secciones de la invitaciòn a licitar, en las que se tenga información coincidente.

Considerar que las palabras o párrafos resaltados con **negrita**, son aquellos que han sido modificados y que las palabras o ~~párrafos tachados~~ son aquellos que han sido retirados en la Invitaciòn a Licitar SDP/00014311/043/2019:

A. Instrucciones a los Proponentes, numeral 8 Plazos de la Solicitud de Propuesta, se ha modificado, por lo que debe leerse como sigue:

	Fecha
Inicio, publicación de aviso de Solicitud de Propuesta (3 días)	3/07/2019
Inicio, periodo de entrega de Pliegos	3/7/2019
Inicio, periodo de solicitud de aclaraciones	4/7/2019
Inicio, periodo de respuestas	8/7/2019
Cierre, periodo de solicitud de aclaraciones (hasta las 12:00hs)	**02/8/2019**
Cierre, periodo de respuestas	**06/8/2019**

Programa de las Naciones Unidas para el Desarrollo

Al servicio de las personas y las naciones

UNDP-OPE-0403/2019
2 de Setiembre de 2019

Estimado Sr. Director:

Asunto: SOLICITUD DE PROPUESTA SDP/00014311/043/2019 "PROVISIÓN Y MONTAJE DE LAS SEÑALIZACIONES INTERIORES Y EXTERIORES PARA EL CONJUNTO EDILICIO PALACIO DE JUSTICIA DE CIUDAD DEL ESTE"

Tengo el agrado de remitir para su aprobación, el Informe de Evaluación del Sobre 2 correspondiente al proceso de referencia. Tal como se indica, la evaluación ha sido conducida en conjunto con los Miembros del Proyecto debidamente nombrados para tal efecto y de conformidad con lo establecido en el Pliego de Bases y Condiciones.

Sírvase tener en consideración que, a partir de la recepción de esta documentación, la confidencialidad de su contenido queda bajo responsabilidad de la Dirección Nacional del Proyecto.

Una vez que el PNUD reciba su pronunciamiento sobre este proceso, procederá a notificar el resultado a los proponentes cuyas ofertas fueron abiertas.

Sin otro particular me despido de usted con las muestras de mi más alta consideración y estima.

Pedro Mendoza
Gerente de Operaciones

Dirección de Planificación y Desarrollo
Dirección Nacional de Proyectos
Corte Suprema de Justicia
RECIBIDO POR: Mary Mendoza
FECHA: 03/09/19 HORA: 11:05

Señor:
Abog. Mario Elizeche
Director Nacional del Proyecto 00014311
Presente

INFORME DE EVALUACION SOBRE No. 2 – PROPUESTA ECONOMICA
Solicitud de Propuesta SDP 0014311/043/2019

Solicitud de Propuesta No.:	SDP/00014311/043/2019
Objeto de la Solicitud de Propuesta:	**SOLICITUD DE PROPUESTA – SDP/00014311/043/2019 "PROVISIÓN Y MONTAJE DE LAS SEÑALIZACIONES INTERIORES Y EXTERIORES PARA EL CONJUNTO EDILICIO PALACIO DE JUSTICIA DE CIUDAD DEL ESTE".**
Presupuesto estimado:	Gs.1.200.000.000.- (equivalente a USD. 199.071.00 a la tasa de cambio del PNUD para el mes de agosto – Gs. 6028 = USD1.00 – mes en que se realiza la apertura)
Fecha de apertura Sobre No. 2:	23 de agosto de 2019 – 10:30 horas
Evaluación Propuesta Económica:	26 y 27 de agosto de 2019
Lugar en que se realizó la evaluación:	**Oficinas del PNUD, Avda. Aviadores del Chaco 2050**

El presente informe, elaborado por los miembros de la Comisión Evaluadora tiene por objeto brindar los resultados de la evaluación de las propuestas económicas (Sobre No. 2) y determinar un orden de elegibilidad para recomendar la adjudicación de los servicios objeto de la Solicitud de Propuesta. El informe está integrado como sigue:

Capítulo I: Antecedentes
Capítulo II: Apertura de Propuesta Económica
Capítulo III: Evaluación de Propuesta Económica
Capítulo IV: Recomendación

I. ANTECEDENTES

En el marco de la ejecución del Proyecto PAR/97/021 (00014311) "Programa de Infraestructura CSJ/PNUD", el PNUD procedió a convocar a empresas/consorcios interesados en presentar propuestas a través de la Solicitud de Propuesta objeto de evaluación para contratar los Servicios de "Provisión y Montaje de las Señalizaciones Interiores y Exteriores para el Conjunto Edilicio Palacio de Justicia de Ciudad Del Este".

Como resultado de esta convocatoria, el día 13 de agosto de 2019, a las 10:00 horas se recibieron las siguientes propuestas:

No.	Nombre del Proponente
1	GUION PUBLICIDAD SRL
2	ESPACIOS VISIBLES, S.A.
3	BLANCA MARIN SERVICIO PUBLICITARIOS

Tal como lo estipula el pliego de bases y condiciones para este proceso, se realizó un acto público de apertura a las 10:30 horas del día 13 de agosto 2019 al que se presentaron representantes de tres (03) Proponentes. La Comisión Evaluadora conformada para este proceso se reunió en las Oficinas del PNUD

para conducir la evaluación correspondiente emitiendo Informe de Evaluación que detalla todas las acciones realizadas.

El resultado de la Evaluación Técnica de las propuestas recibidas y habilitadas para la Apertura de Sobre No. 2 fue el siguiente:

PROPONENTE	CAPACIDAD TECNICA (CUMPLE/NO CUMPLE) (60 puntos mínimo)
GUION PUBLICIDAD SRL	**100 Puntos / HABILITADO**
ESPACIOS VISIBLES, S.A.	**90 Puntos / HABILITADO**

El Informe de Evaluación fue remitido a la Dirección Nacional del Proyecto para su aprobación previa a la notificación de resultados y a la convocatoria de los Proponentes habilitados a la apertura del Sobre No. 2. La Dirección Nacional del Proyecto otorgó su aprobación mediante Oficio No. D.N.P./072/2019 16 de agosto de 2019, por lo que el PNUD procedió con la Notificación de resultados ese mismo día, 02 de julio de 2019 a través del Oficio No. UNDP – OPE – 0303/2019. Ambas comunicaciones se incluyen como **Anexo I**.

Solicitud de Aclaración a la Notificación de Resultados

Respecto a la propuesta presentada por el licitante BLANCA MARIN SERVICIO PUBLICITARIO; se procedió a enviar notificación mediante oficio No. PNUD-OPE-0378/2019 de fecha 20 de agosto 2019 en la cual se le informó respecto el resultado de la evaluación del sobre 1 Propuesta Técnica informándose de los incumplimientos de la propuesta presentada, a los efectos de aguardar para cualquier solicitud de aclaración.

Una vez remitidas las notificaciones de resultados y dentro del plazo establecido en el Pliego de Bases y Condiciones, no se recibieron solicitudes de aclaración, determinando de esta manera, que se podía continuar con el Acto de Apertura Sobre No. 2 programado para el día 23 de agosto 2019. En el Anexo II se presentan las notificaciones enviadas a los licitantes habilitados y no habilitados.

II. APERTURA PROPUESTA ECONOMICA

De conformidad con la Notificación de Resultados **(Anexo II)**, la convocatoria a los proponentes habilitados se definió para el día 23 de agosto del 2019 a las 10:00 horas en las Oficinas del PNUD.

La apertura de propuesta económica (Sobre No. 2) se llevó a cabo en la fecha y hora antes indicada, acto en el que se procedió conforme lo establecido en el numeral 34 del Pliego de Bases y Condiciones, es decir, a:

- Verificar la existencia de la documentación solicitada (en forma impresa) y la suficiencia de la Garantía de Mantenimiento de Oferta para cubrir el porcentaje mínimo exigido en los Pliegos.
- Dar lectura al monto de la oferta económica y el plazo total propuesto por cada una de las empresas habilitadas para el acto.

Los detalles de este acto se incluyen en el Acta de Apertura del Sobre No. 2 (**Anexo III**) y el resumen se presenta en el Cuadro No. 2, también adjunto al presente Informe. Al acto de apertura del Sobre 2 no se presentó ningún presentante de la empresa Guion Publicidad. Cabe destacar que el Representante

presente en el acto no realizó ningún tipo de observación u objeción a la información proporcionada en el mismo, suscribiendo el Acta mencionada anteriormente.

III. EVALUACION DE PROPUESTA ECONOMICA

La Comisión Evaluadora fue integrada por los siguientes miembros:

Cargo	Nombre
Secretario con Voto	Angélica Hernández – Adquisiciones PNUD
Miembro con voto	Juan Pablo Chamorro – Unidad de Gerenciamiento Proyecto CSJ/PNUD
Miembro con voto	Julio Torres – Adquisiciones PNUD.

Todos los otros miembros firmaron la Declaración de Imparcialidad y Confidencialidad antes de iniciar la evaluación de todo el proceso (Sobres 1 y 2), copia de declaraciones firmadas por los miembros del Comité Evaluador, se agregan al presente informe (Véase **Anexo IV**).

De acuerdo a lo establecido en el Pliego de Bases y Condiciones, específicamente lo determinado en los Numerales 34.04; 34.05 y 34.06, el Comité procedió a determinar si cada una de las propuestas había sido debidamente firmada y si se ajustaba a las condiciones de los Documentos de Solicitud de Propuesta, encontrando lo siguiente:

NINGUNA de las Propuestas presenta alguna desviación o reserva significativa que (a) afecten de una manera sustancial el alcance, la calidad o la ejecución para la provisión de los bienes requeridos; (b) restringen en forma incompatible con los Documentos de la Solicitud de Propuesta, los derechos del Contratante o las obligaciones del Proponente en virtud del contrato; ó (c) en caso de ser rectificada, afectaría injustamente la posición de otros Proponentes que hubieran presentado propuestas que se ajusten a las condiciones de los Documentos de la Solicitud de Propuesta.

1. Verificación de Errores Aritméticos

De igual manera, en atención a lo expresado en el numeral 34.07 "Corrección de errores", el Comité de Evaluación procedió a verificar que las ofertas no contengan errores aritméticos, procediendo a corregir conforme lo indicado en el inciso a.1 al a.3 del numeral 34.07. Como resultado de esta verificación se encontró lo siguiente:

NINGUNA de las Propuestas presenta errores aritméticos tomando en consideración lo indicado en el inciso a.2 del Numeral 34.07 cuando haya una diferencia entre el precio total de un rubro y el total del mismo, obtenido multiplicando el precio unitario por la cantidad de dicho, rubro, prevalecerá el precio total que se haya indicado.

2. Criterios de Evaluación de la Propuesta Económica (Numeral 35.01)

El Comité de Evaluación procedió seguidamente a constatar (i) la presentación y validez de los documentos de habilitación bajo el criterio "Cumple" o "No Cumple" descalificando aquellas propuestas que no cumplan con todos los requisitos exigidos, mientras que se considerará propuestas válidas aquellas propuestas que cumplan con todos los requisitos establecidos.

En vista de lo anterior, la Comisión Evaluadora revisó detenidamente cada una las Propuestas, asegurando que estaban debidamente firmadas y que se ajustaran a las condiciones establecidas en la

SDP. Como parte de esta revisión se verificó las Garantías de Mantenimiento de Oferta presentadas a fin de asegurar que las mismas se apegan al contenido del Formulario No. 7, tal como se requiere en el Pliego de Bases y Condiciones. Específicamente se revisó:

- **Vigencia**: 150 días calendario a partir de la fecha de presentación de la propuesta

- **Monto:** 2% del monto total de la propuesta económica presentada

- **Exigencia de la Garantía en los siguientes casos**:
  - Si el proponente retirase su propuesta durante el período de validez de la misma estipulado en ella;
  - No esté de acuerdo con la corrección del precio de su oferta, de conformidad con lo dispuesto en el apartado 34; ó
  - En el caso de serle notificada la adjudicación del contrato, no proceda, dentro del plazo estipulado a:
    - Firmar el contrato; ó
    - Proporcionar la Garantía de Fiel Cumplimiento requerida.

- **Ejecución de Garantía al primer requerimiento** - El Garante se compromete a pagar al PNUD el monto antes mencionado al recibir su primer requerimiento por escrito sin necesidad de justificación, siempre que en el mismo el PNUD deje constancia de que el monto reclamado se le adeuda por haberse producido una de las condiciones mencionadas o todas, especificando de qué condición o condiciones se trata.

- **El Garante** deberá manifestar expresamente que es de carácter incondicional, irrevocable y a la vista al primer requerimiento.

Como resultado se encontró que tanto la vigencia como el porcentaje de las Garantías de Mantenimiento de Propuesta presentadas cumplen con lo estipulado en el Pliego de Bases y Condiciones. Por lo tanto, la Comisión Evaluadora recomienda la habilitación de todas las Propuestas para continuar en la etapa de evaluación.

En el **Cuadro No. 1**, Listados de proponentes habilitados con los datos correspondientes.

El **Cuadro No. 2**, Matriz de Verificación de cumplimiento de las Propuestas de conformidad con los requerimientos establecidos en el Pliego de Bases y Condiciones.

Una vez constatado el cumplimiento de los documentos de habilitación en esta etapa, se procedió a la Comparación de Propuestas Económicas de los dos (02) Proponentes habilitados y cuya Propuesta Económica se abrió en el Acto de Apertura el día 23 de agosto 2019. Los montos totales han sido verificados también con la Planilla de Cómputo Métrico y Presupuesto presentada por los Proponentes (impreso), comprobando que se encuentran debidamente completados y conforme las especificaciones y cantidades requeridas en el Pliego de Bases y Condiciones. El **Cuadro No. 3** incluye la Matriz de Comparación de Propuestas Económicas de los licitantes habilitados Guion Publicidad SRL y Espacios Visibles, S.A. respecto al precio de referencia.

La comisión evaluadora realizo un análisis de los precios unitarios de los rubros en los que se observan la mayor diferencia de precios. Ver **Cuadro No. 4.** Las Justificaciones fueron consultadas con la Unidad Ejecutora del Proyecto.

Tal como se establece en el numeral 35.02, dentro de las propuestas consideradas válidas, de acuerdo con los criterios establecidos, el Comité de Evaluación recomendará la adjudicación del contrato a la

propuesta que haya presentado el precio más bajo. El resumen del monto total de las Propuestas recibidas y habilitadas en esta etapa demuestra que todas las propuestas están habilitadas, tal como se detalla a continuación:

EMPRESA	HABILITACIÓN TÈCNICA	MONTO TOTAL GS	PROPUESTA MAS BAJA
GUION PUBLICIDAD SRL	Habilitada	2.105.995.900	NO
ESPACIOS VISIBLES, S.A.	Habilitada	2.057.359.095	SI

IV. RECOMENDACION:

Una vez finalizada la evaluación de las Propuestas Económicas (Sobre No. 2), la Comisión Evaluadora recomienda a la Dirección Nacional del Proyecto, adjudicar la **"Provisión y Montaje de las Señalizaciones Interiores y Exteriores para el Conjunto Edilicio Palacio de Justicia de Ciudad Del Este"** a la empresa **ESPACIOS VISIBLES, S.A.**. por un monto de **Gs. 2.057.359.095 (Guaraníes Dos mil Cincuenta y Siete millones Trescientos Cincuenta y Nueve mil Noventa y Cinco)**, IVA incluido, en un plazo de ejecución de **100 (cien) días calendario** contados a partir de la fecha de la Orden de Inicio y/o fecha confirmada de la recepción del Pago del Anticipo.

Para dar fe de las acciones realizadas como Comisión Evaluadora y de la recomendación de adjudicación aquí presentada, se firma el presente informe a los veintisiete días del mes de agosto del año dos mil diecinueve, en dos originales de un mismo tenor.

Nombre: Angélica Hernández
Cargo: Secretario con Voto

Nombre: Juan Pablo Chamorro
Cargo: Miembro

Nombre: Julio Torres
Cargo: Miembro

Anexos:

Anexo I	Carta de Aprobación del Informe Sobre No. 1 y Notificación de Resultados
Anexo II	Notificaciones
Anexo III	Acta de Apertura Sobre No. 2
Anexo IV	Declaración de Imparcialidad y Confidencialidad
Anexo V	Propuestas Económicas

Cuadros:

Cuadro 1	Oferentes
Cuadro 2	Verificación de Documentos
Cuadro 3	Matriz de Comparación de Propuestas Económicas
Cuadro 4	Comparativa de precios llamado

Cuadro No. 1

PROYECTO 14311 (PAR/97/021) "PROGRAMA DE INFRAESTRUCTURA CSJ/PNUD"

SOLICITUD DE PROPUESTA –SDP/00014311/043/2019 "PROVISIÓN Y MONTAJE DE LAS SEÑALIZACIONES INTERIORES Y EXTERIORES PARA EL CONJUNTO EDILICIO PALACIO DE JUSTICIA DE CIUDAD DEL ESTE"

LISTADO DE PROPONENTES HABILITADOS

ID	Proponente	Representante Legal	RUC	Dirección	Teléfonos	e-mail
1	GUION PUBLICIDAD SRL	Oscar Alberto Recalde	80020931-1	Teniente Rolon Viera No. 194 Esq. Osvaldo Kallsen	021 558191	guion@guion.com.py
2	ESPACIOS VISIBLES, S.A.	Sergio Miguel Chase	80006073-3	Jose Verdi No. 1630, casi Miguel de Cervantes	972130863	gloria.bareiro@chasevaccaro.com.py

Firmas:

Cuadro No. 2
"PROYECTO 00014311 (PAR/97/021)

SOLICITUD DE PROPUESTA –SDP/00014311/043/2019 "PROVISIÓN Y MONTAJE DE LAS SEÑALIZACIONES INTERIORES Y EXTERIORES PARA EL CONJUNTO EDILICIO PALACIO DE JUSTICIA DE CIUDAD DEL ESTE"

EVALUACION VALIDEZ DE DOCUMENTOS PROPUESTA ECONOMICA

DESCRIPCION	PROPONENTES HABILITADOS / MONTOS EN GUARANIES	
	ESPACIOS VISIBLES	GUION PUBLICIDAD SRL
Carta de Presentación de Propuesta Económica - **Formulario No. 7**	Cumple Presenta formulario completado y firmado	Cumple Presenta formulario completado y firmado
Monto Total	₲ 2.057.359.095	₲ 2.105.995.900
Propuesta Total	₲ 2.057.359.095	₲ 2.105.995.900
Plazo de Ejecución	Cumple 100 dias calendario	Cumple 120 dias calendario
Planillas de Cómputo Métrico y Presupuesto, según modelo que se adjunta en el **Anexo 1.**	Cumple Presenta planilla debidamente completada	Cumple Presenta planilla debidamente completada
Monto minimo de la garantia de mantenimiento de oferta 2%	₲ 41.147.182	₲ 42.119.918
Garantía de Mantenimiento de Oferta. Todos los Proponentes deberán presentar una garantía de mantenimiento de oferta por el valor y en las condiciones que se especifican en el Apartado 23. 2% del valor de la propuesta economica, validez de 150 dias. **Formulario Nº8**	Cumple Poliza Nro. 1508001285, Compañía CENIT S.A.de Seguros. Capital Asegurado Gs.61.720.772 Vigencia al 09/01/2020	Cumple Poliza Nro. 1508016112, Compañía de Seguros ASEPASA. Capital Asegurado Gs.45.000.000 Vigencia al 13/01/2020

Firmas

Cuadro No. 3

PROYECTO PAR/97/021: PROGRAMA DE INFRAESTRUCTURA CSJ/PNUD

SDP/00014311/043/2019 - PROVISIÓN Y MONTAJE DE LAS SEÑALIZACIONES INTERIORES Y EXTERIORES PARA EL CONJUNTO EDILICIO PALACIO DE JUSTICIA DE CIUDAD DEL ESTE.

EVALUACION PLANILLA DE CÓMPUTO MÉTRICO Y PRESUPUESTO

					PRECIO DE REFERENCIA		GUION PUBLICIDAD SRL		ESPACIOS VISIBLES, S.A.	
Ítem	Descripción	Ubicación	Código	Cantidad	Precio Unit. GS. IVA incl.	Precio Total GS. IVA incl.	Precio Unit. GS. IVA incl.	Precio Total GS. IVA incl.	Precio Unit. GS. IVA incl.	Precio Total GS. IVA incl.
1	**Cartel con símbolo y texto, dos placas combinadas, aplicado a mampara o muro. Medida Placa: 15x15cm** Material: Placa ACM Silver de 4mm perfilado y plegado a 90°, terminaciones del plegado con silicona negra, cara inversa pintada con laca color negra acabado mate. Rigidización con parantes de PVC rígido de 20mm pegado al ACM. aplicado a mampara o muro. Sujeción mediante ojales en el ACM. Ver detalles en anexo Tipo: aplicado a una cara Color: ACM Silver. Medidas Finales: 15x15cm Texto y símbolo: en film vinílico negro Graficos y textos según diseño. Prohibido Fumar/Escalera emergencia/Salida/etc.	Interior	A	856	75.000	64.200.000	155.100	132.765.600	48.534	41.545.218
2	**Cartel indicativo con texto, dos placas combinadas, aplicado a mampara o muro. Medida Placa: 30x8cm** Material: Placa ACM de 4mm perfilado y plegado a 90°, terminaciones del plegado con silicona negra, cara inversa pintada con laca color negra acabado mate. Rigidización con parantes de PVC rígido de 20mm pegado al ACM. aplicado a mampara o muro. Sujeción mediante ojales en el ACM. Ver detalles en anexo Tipo: aplicado a una cara Color: ACM Silver. Medidas finales: 30x8cm Texto y símbolo: en film vinílico negro Graficos y textos según diseño. Gabinete Técnico Eléctrico/Señales debiles/Deposito/ Sala de Bombras/etc.	Interior	B	389	85.000	33.065.000	162.800	63.329.200	45.355	17.643.283
3	**Cartel vertical con símbolo y texto, dos placas combinadas, aplicado a mampara o muro. Medida Placa: 30x15cm** Material: Placa ACM de 4mm perfilado y plegado a 90°, terminaciones del plegado con silicona negra, cara inversa pintada con laca color negra acabado mate. Rigidización con parantes de PVC rígido de 20mm pegado al ACM. aplicado a mampara o muro. Sujeción mediante ojales en el ACM. Ver detalles en anexo Tipo: aplicado a una cara Color: ACM Silver. Medidas finales: 15x30cm Texto y símbolo: en film vinílico negro Graficos y textos según diseño. Sanitario Familiar / Sanitario Discapacitados / Sala de lactancia / etc.	Interior	C	67	120.000	8.040.000	232.100	15.550.700	92.577	6.202.668
4	**Cartel con Dispositivo Movil Aplicado. Medida Placa: 30x8cm** Tipo: aplicado a una cara Material: placa ACM de 4mm perfilado y plegado a 90°, terminaciones del plegado con silicona negra, cara inversa pintada con laca color negra acabado mate. Rigidización con parantes de PVC rígido de 20mm pegado al ACM. aplicado a mampara o muro. Sujeción mediante ojales en el ACM. Dispositivo móvil deslizante para ocultar uno de los textos sobrepuesto a la placa superior. Color: ACM Silver Medidas finales: 30x8cm Texto y símbolo: en film vinílico negro Graficos y textos según diseño. Libre/Ocupado.	Interior	CH	4	180.000	720.000	737.000	2.948.000	120.467	481.868
5	**Cartel vertical con símbolo y texto, dos placas combinadas, montado en bandera a mampara o muro. Medida Placa: 30x15cm** Tipo: texto y símbolos aplicados en bandera a dos caras Material: placa ACM de 4mm. Inserto en bastidor de PVC rígido color negro de 15x40mm, fijación del ACM al bastidor con pegamento de alto contacto. Color: ACM Silver Medidas: Medidas finales :0,23x0,33mts. Medidas placa: 0,30x0,15 mts. Texto y símbolo: en film vinílico negro Graficos y textos según diseño. Espera / No Fumar	Interior	D	66	210.000	13.860.000	742.500	49.005.000	129.653	8.557.112

Cuadro No. 3

PROYECTO PAR/97/021: PROGRAMA DE INFRAESTRUCTURA CSJ/PNUD

SDP/00014311/043/2019 - PROVISIÓN Y MONTAJE DE LAS SEÑALIZACIONES INTERIORES Y EXTERIORES PARA EL CONJUNTO EDILICIO PALACIO DE JUSTICIA DE CIUDAD DEL ESTE.

EVALUACION PLANILLA DE CÓMPUTO MÉTRICO Y PRESUPUESTO

					PRECIO DE REFERENCIA		GUION PUBLICIDAD SRL		ESPACIOS VISIBLES, S.A.	
Item	Descripción	Ubicación	Código	Cantidad	Precio Unit. GS. IVA incl.	Precio Total GS. IVA incl.	Precio Unit. GS. IVA incl.	Precio Total GS. IVA incl.	Precio Unit. GS. IVA incl.	Precio Total GS. IVA incl.
6	**Cartel con texto, dos placas combinadas, adosado al cielo raso a 2 caras . Medida Placa: 25x25cm Medidas totales:29x60 cm** Tipo: texto y símbolos aplicados a una cara Material: placa ACM de 4mm. Inserto en bastidor de PVC rígido color negro de 20x40mm, fijación del ACM al bastidor con pegamento de alto contacto. Medidas. Medidas final: 0,29X0,60 mts. Medidas Placa: 0,25x0,25 mts. Color: ACM Silver Texto : en film vinílico negro Graficos y textos según diseño. Acceso Auditorio/Subsuelo/Planta Baja/etc.	Interior	E	103	280.000	28.840.000	660.000	67.980.000	134.958	13.900.669
7	**Cartel vertical con símbolo y texto, dos placas combinadas, montado en bandera a mampara o muro. Medida Placa: 22x27cm- Medida total 30x30 cm** Tipo: texto y símbolos aplicados en bandera a dos caras Material: placa ACM de 4mm. Inserto en bastidor de PVC rígido de color negro de 15x40mm, fijación del ACM al bastidor con pegamento de alto contacto. Color: ACM Silver Medidas: Medidas finales :0,30x0,30mts. Medidas placa: 0,22x0,27 mts. Texto y símbolo: en film vinílico negro Graficos y textos según diseño. Sanitarios (Pic F/M)/Vestuario/Control/etc.	Interior	F	97	270.000	26.190.000	555.500	53.883.500	120.278	11.666.977
8	**Cartel con texto, dos placas combinadas, adosado al cielo raso a 2 caras . Medida Placa: 1,20x20cm** Tipo: texto y símbolos aplicados a una cara Material: placa ACM de 4mm. Inserto en bastidor de PVC rígido de color negro de 20x40mm, fijación del ACM al bastidor con pegamento de alto contacto. Medidas. Medidas final: 1,24X0,60 mts. Medidas Placa: 1,20x0,20 mts. Color: ACM Silver Texto : en film vinílico negro Graficos y textos según diseño. Atención al Público/Fotocopiadora/Consulta Electronica	Interior	G	119	430.000	51.170.000	1.259.500	149.880.500	239.523	28.503.295
9	**Cartel con texto, dos placas combinadas, adosado al cielo raso a 2 caras . Medida Placa: 1,20x20cm** Tipo: texto y símbolos aplicados a una cara Material: placa ACM de 4mm. Inserto en bastidor de PVC rígido de color negro de 20x40mm, fijación del ACM al bastidor con pegamento de alto contacto. Colgante del techo mediante cabos de acero de 1,5mm y ganchos de chapa de acero inoxidable doblado de 0,8mm. O tornillos galvanizados de 3/8" perforado en el centro para colocación al techo de estacionamiento. Medidas. Medidas final: 1,24X0,60 mts. Medidas Placa: 1,20x0,20 mts. Longitud de cabos variable. Color: ACM Naranja Texto : en film vinílico negro Graficos y textos según diseño. Entrada (Lado A) / Salida (Lado B) / Contramano / Salida / Etc.	Interior	G.e	32	480.000	15.360.000	1.353.000	43.296.000	364.963	11.678.815
10	**Cartel indicativo por niveles. Palacio de Justicia. Distribución de Oficinas por niveles. Medida sobrebase: 0,70x1,60 mts.** Totem interior de estructura de caños de aluminio anodizado de 40x80mm. Revestido con plancha plegada de ACM silver de 4mm. Textos y diseños aplicados a una cara. Color: ACM Silver Texto : en film vinílico negro Graficos y textos según diseño. SUBSUELO: ACCESO A BLOQUE A - CIVIL / COMERCIAL, LABORAL / ACCESO A BLOQUE B - PENAL / ETC:	Interior	H	54	1.500.000	81.000.000	5.643.000	304.722.000	3.853.885	208.109.791
11	**Cartel indicativo con texto, de placa de ACM de 4mm, aplicado y pegado a cartel "J". Medida Placa: 5x30cm** Tipo: textos aplicados a una cara Material: placa ACM de 4mm. Medidas de Placa: 5x30 cm, Texto: en film vinílico negro Graficos y textos según diseño. Nombre Juez (Juzgado Civil) / Etc.	Interior	I	93	65.000	6.045.000	71.500	6.649.500	23.903	2.223.016

Cuadro No. 3

PROYECTO PAR/97/021: PROGRAMA DE INFRAESTRUCTURA CSJ/PNUD

SDP/00014311/043/2019 - PROVISIÓN Y MONTAJE DE LAS SEÑALIZACIONES INTERIORES Y EXTERIORES PARA EL CONJUNTO EDILICIO PALACIO DE JUSTICIA DE CIUDAD DEL ESTE.

EVALUACION PLANILLA DE CÓMPUTO MÉTRICO Y PRESUPUESTO

					PRECIO DE REFERENCIA		GUION PUBLICIDAD SRL		ESPACIOS VISIBLES, S.A.	
Item	Descripción	Ubicación	Código	Cantidad	Precio Unit. GS. IVA incl.	Precio Total GS. IVA incl.	Precio Unit. GS. IVA incl.	Precio Total GS. IVA incl.	Precio Unit. GS. IVA incl.	Precio Total GS. IVA incl.
12	**Cartel con símbolo y texto, aplicado a mampara o muro. Medidas Finales:** 31x17cm Material: Placa ACM de 4mm perfilado y plegado a 90° y 45° respectivamente según detalle, terminaciones del plegado con silicona negra, cara inversa pintada con laca color negra acabado mate. Rigidización con parantes de PVC rígido de 20mm pegado al ACM. aplicado a mampara o muro. Sujeción mediante ojales en el ACM. Ver detalles en anexo Tipo: aplicado a una cara Color: ACM Silver. Medidas finales: 31x17cm (no son considerados las medidas de los plieges y dobleces) Texto y símbolo: en film vinílico negro Graficos y textos según diseño. Palacio de Justicia / Juzgado Civil y Comercial en el 3er. Turno / Etc.	Interior	J	93	250.000	23.250.000	275.000	25.575.000	76.665	7.129.867
13	**Cartel tipo Panel de ACM 2,80m x 0,60m. colgados de soportes de caños de aluminio de 30x50mm.** Material: Paneles de placa ACM de 4mm perfilado y plegado a 90 ° en la parte superior según detalle, terminaciones del plegado con silicona negra, cara inversa pintada con laca color negra acabado mate. Fijado y pegado a caños de alumnio anodizado color negro de 30x50mm. Tipo: Aplicado al muro. Color: Placas: ACM Silver, Bastidor: Negro mate. Medidas Finales: Placa: 1,22x0,52 mts. (2 por un.) Soporte (2 por un.): 2,80 ml Texto y símbolo: en film vinílico negro Graficos y textos según diseño. Panel de ACM colgados de soportes de caños de aluminio de 30x50mm.	Interior	K	2	1.500.000	3.000.000	3.300.000	6.600.000	1.350.255	2.700.511
14	**Cartel vertical con símbolo y texto, dos placas combinadas, aplicado a mampara o muro. Medida Placa Final: 15x45cm** Material: Placa ACM de 4mm perfilado y plegado a 90°, terminaciones del plegado con silicona negra, cara inversa pintada con laca color negra acabado mate. Rigidización con parantes de PVC rígido de 20mm pegado al ACM. aplicado a mampara o muro. Sujeción mediante ojales en el ACM. Ver detalles en anexo Tipo: aplicado a una cara Color: ACM Silver. Medidas finales: 15x45cm Texto y símbolo: en film vinílico negro Graficos y textos según diseño. Ascensor / En caso de incendio no usar el Ascensor / Tienen preferencia (Pic minusválidos, embarazadas, adultos mayores) / Bloque A / B / Etc.	Interior	L	130	150.000	19.500.000	286.000	37.180.000	82.077	10.670.038
15	**Cartel tipo Panel de ACM 1,20m. x 0,60m. colgados de soportes de caños de aluminio anodizado negro de 30x50mm.** Material: Paneles de placa ACM de 4mm perfilado y plegado a 90 ° en la parte superior según detalle, terminaciones del plegado con silicona negra, cara inversa pintada con laca color negra acabado mate. Fijado y pegado a caños de alumnio anodizado color negro de 30x50mm. Tipo: Aplicado a pared Color: Placas: ACM Silver, Bastidor: Negro mate. Medidas Finales: Placa: 0,90x0,60 mts. (2 por un.). Bastidores (2 por un.): 1,20 ml Texto y símbolo: en film vinílico negro Graficos y textos según diseño. Panel de ACM colgados de soportes de caños de aluminio anodizado negro de 30x50mm.	Interior	LL	60	350.000	21.000.000	1.237.500	74.250.000	478.887	28.733.237
16	**Cartel Escudo PY. en Manijones para puertas de cristal templado** Tipo: Cartel en Manijon circular de placa de acero inoxidable con grabado de escudo nacional superpuesto en cuerpo de PVC rígido, interior tornillos galvanizados de 3/8" y tuercas dobles con arandelas comunes y para presión para evitar su desajuste. Rebajes para colocación de tonillos y placa de aluminio. Escudo diámetro 15cm, espesor 3cm, con separador de 2cm Texto: Escudo Nacional grabado sobre ac.inox., remarcado con pintura negra Graficos y textos según diseño. Cartel escudo PY. Manijones en puerta de accesos publicos	Interior	M	44	450.000	19.800.000	880.000	38.720.000	1.773.434	78.031.109

Cuadro No. 3

PROYECTO PAR/97/021: PROGRAMA DE INFRAESTRUCTURA CSJ/PNUD

SDP/00014311/043/2019 - PROVISIÓN Y MONTAJE DE LAS SEÑALIZACIONES INTERIORES Y EXTERIORES PARA EL CONJUNTO EDILICIO PALACIO DE JUSTICIA DE CIUDAD DEL ESTE.

EVALUACION PLANILLA DE CÓMPUTO MÉTRICO Y PRESUPUESTO

					PRECIO DE REFERENCIA		GUION PUBLICIDAD SRL		ESPACIOS VISIBLES S.A.	
Ítem	Descripción	Ubicación	Código	Cantidad	Precio Unit. GS. IVA incl.	Precio Total GS. IVA incl.	Precio Unit. GS. IVA incl.	Precio Total GS. IVA incl.	Precio Unit. GS. IVA incl.	Precio Total GS. IVA incl.
17	**Señalizacion con Pintura acrílica sintetica, de números (1, 2, 3) en celdas,** aplicado a mamposteria revocada. Medidas: altura de números 60cm y espesor 10cm. Graficos y textos según diseño. Pintura de números 1,2,3	Interior	N	17	150.000	2.550.000	330.000	5.610.000	99.482	1.691.199
18	**Cartel del Escudo del Paraguay: en acero inoxidable con terminación satinada esmerilada, espesor minimo 3mm, diámetro exterior de circunferencia 60cm.** Sobre base de PVC rígido negro de 1,5cm de espesor. Para su montaje en revestido de madera de sala de Juicios Orales realizar fijación mediante tornillos y tarugos con una separacion minima del revestido de 5 cm.	Interior	Ñ.1	5	2.500.000	12.500.000	1.980.000	9.900.000	3.777.685	18.888.424
19	**Cartel del Escudo del Paraguay: en acero inoxidable con terminación satinada esmerilada, espesor minimo 10mm, diámetro exterior de circunferencia 1,40 m,** para su montaje en revestido de madera de Salón Auditorio fijados mediante tornillos y tarugos con una separacion minima del revestido de 5 cm. Ver detalles.	Interior	Ñ.2	1	6.500.000	6.500.000	6.820.000	6.820.000	6.436.618	6.436.618
20	**Señalizacion con Pintura acrílica vial indicadora de estacionamiento de vehiculos para** minusválidos y embarazadas. Base epóxica en blanco y azul Diámetro exterior 1,20m. Unidad Ver detalles.	Interior-Exterior	O	22	320.000	7.040.000	242.000	5.324.000	366.024	8.052.521
21	**Cartel vertical con símbolo y texto, dos placas combinadas, aplicado a mampara o muro. Medida Placa: 50X40cm** Material: Placa ACM de 4mm perfilado y plegado a 90°, terminaciones del plegado con silicona negra, cara inversa pintada con laca color negra acabado mate. Rigidización con parantes de PVC rígido de 20mm pegado al ACM. aplicado a mampara o muro. Sujeción mediante ojales en el ACM. Ver detalles en anexo Tipo: aplicado a una cara Color: ACM Silver. Medidas finales: 40X50cm Texto y símbolo: en film vinílico de colores según detalle. Graficos y textos según diseño. Plano de Evacuación. SS2 / Bloque A / Bloque B / Etc.	Interior	P	59	450.000	26.550.000	566.500	33.423.500	154.377	9.108.255
22	**Señalizacion con Pintura acrílica vial de números en estacionamiento de vehiculos sobre** pavimento de hormigón, interior/exterior. Pintura de números 01 al 125 (en SS2)	Interior-Exterior	Q	125	180.000	22.500.000	99.000	12.375.000	365.907	45.738.391
23	**Señalizacion con Banda separadora de vehículos de pintura acrílica vial. Interior / Exterior.** Ancho de banda 15cm y 5m de longitud. Considerar unidades.	Interior-Exterior	R	566	120.000	67.920.000	110.000	62.260.000	76.384	43.233.525
24	**Señalizacion con Pintura indicadora en cordo**n de calle amarilla para no estacionar vehiculos frente a boca de incendio siamesa. Sobre cordon de hormigón, acrilica vial. Ancho 30 cm. largo 6 m. Unidad	Interior-Exterior	RR	3	250.000	750.000	220.000	660.000	599.692	1.799.077
25	**Señalizacion con Pintura acrílica vial de franjas amarillas de flechas direccionales en estacionamientos indicando doble sentido o sentido único de circulación** sobre pavimento de hormigón, interior/exterior	Interior/Exterior	R.a	74	250.000	18.500.000	220.000	16.280.000	393.888	29.147.702
26	**Señalizacion con Pintura acrílica vial de franjas amarillas** de esp. : 15cm, sobre pavimento de hormigón con recubrimiento de pintura epoxi, Considerado en Metros lineales.	Interior	R.b	290	35.000	10.150.000	22.000	6.380.000	17.912	5.194.509
27	**Cartel Totem de exterior, cuerpo revestido integramente con ACM gris oscuro de 4mm.** Placa de policarbonato incoloro de 5mm para protección de impresión digital adhesiva. Placa acrilica con relieve en braille aplicado sobre misma placa de policarbonato. Estructura de caños de aluminio anodizado de 40x80mm Tipo: totem de exterior con cartel indicativo aplicado a una cara Color: ACM gris oscuro Medidas finales: 0,55X1,38 mts. Texto y símbolo: en film vinílico de colores según detalle. Graficos y textos según diseño. Totem para exteriores, indicativo de: "Ud. está Aquí"	Exterior	S	6	2.500.000	15.000.000	4.400.000	26.400.000	3.813.067	22.878.404

Cuadro No. 3

PROYECTO PAR/97/021: PROGRAMA DE INFRAESTRUCTURA CSJ/PNUD

SDP/00014311/043/2019 - PROVISIÓN Y MONTAJE DE LAS SEÑALIZACIONES INTERIORES Y EXTERIORES PARA EL CONJUNTO EDILICIO PALACIO DE JUSTICIA DE CIUDAD DEL ESTE.

EVALUACION PLANILLA DE CÓMPUTO MÉTRICO Y PRESUPUESTO

					PRECIO DE REFERENCIA		GUION PUBLICIDAD SRL		ESPACIOS VISIBLES, S.A.	
Item	Descripción	Ubicación	Código	Cantidad	Precio Unit. GS. IVA incl.	Precio Total GS. IVA incl.	Precio Unit. GS. IVA incl.	Precio Total GS. IVA incl.	Precio Unit. GS. IVA incl.	Precio Total GS. IVA incl.
28	**Cartel en letras corpóreas de tamaño según codigo.** Adosadas al vidrio. Según planos Material: Según detalles Color: del material Terminación con barniz natural sólo para los casos exteriores Ver detalles.									
28.1	Letras individuales de acero inoxidable de 30 cm de alto, espesor 4cm y largo total 2,38+3,30, Texto: **CENTRO DE CONVENCIONES**	Interior	T.1	1	4.000.000	4.000.000	9.900.000	9.900.000	3.462.827	3.462.827
28.2	Letras individuales de acero inoxidable satinado esmerilado de 20 cm de alto, espesor 2cm y largo total 1,60m, Texto: **Restaurante**	Interior	T.2	1	1.650.000	1.650.000	3.740.000	3.740.000	1.399.853	1.399.853
28.3	Letras individuales de acero inoxidable satinado esmerilado de 20 cm de alto, espesor 2cm y largo total 1,15m, Texto: **Auditorio**	Interior	T.3	1	1.350.000	1.350.000	3.080.000	3.080.000	1.325.952	1.325.952
28.4	Letras individuales de acero inoxidable satinado esmerilado de 30 cm de alto, espesor 4cm y largo total 3,70+2,40. Texto: **CIVIL, COMERCIAL Y LABORAL**	Interior	T.4	1	4.600.000	4.600.000	9.240.000	9.240.000	3.744.325	3.744.325
28.5	Letras individuales de acero inoxidable satinado esmerilado de 30 cm de alto, espesor 4cm y largo total 1,35m, Texto: **PENAL**	Interior	T.5	1	1.000.000	1.000.000	2.750.000	2.750.000	1.797.446	1.797.446
28.6	Letras individuales de acero inoxidable satinado esmerilado de 30 cm de alto, espesor 4cm y largo total 4+2,80m. Texto: **ADMINISTRACION Y PRESIDENCIA**	Interior	T.6	1	5.200.000	5.200.000	11.880.000	11.880.000	4.187.669	4.187.669
28.7	Letras individuales de acero inoxidable satinado esmerilado de 30 cm de alto, espesor 4cm y largo total 1,6+3,30m, Texto: **NIÑEZ Y ADOLESCENCIA**	Interior	T.7	1	3.600.000	3.600.000	8.580.000	8.580.000	3.373.424	3.373.424
28.8	Letras individuales de acero inoxidable satinado esmerilado de 50 cm de alto, espesor 8cm y largo total 5,80+7,50. Texto: **TEKOJOJA ROGA / PALACIO DE JUSTICIA**	Interior	T.8	1	10.150.000	10.150.000	24.200.000	24.200.000	12.819.793	12.819.793
28.9	Letras individuales de acero inoxidable satinado esmerilado de 20 cm de alto, espesor 4cm y largo total 2,15+3,95. Texto: **PODER JUDICIAL / CORTE SUPREMA DE JUSTICIA**	Interior	T.9	1	5.250.000	5.250.000	13.200.000	13.200.000	3.744.325	3.744.325
28.10	Letras individuales de PVC rígido blanco de 37 cm de alto, espesor 4cm y largo total 4,47. Texto: **GUARDERÍA INFANTIL**	Interior	T.10	1	1.700.000	1.700.000	12.580.000	12.580.000	1.683.623	1.683.623
28.11	Letras individuales de PVC rígido blanco de 23 cm de alto, espesor 4cm y largo total 1,06+1,43. Texto: **PODER JUDICIAL**	Interior	T.11	1	1.300.000	1.300.000	5.980.000	5.980.000	950.273	950.273
29	**Cartel Módulo Autoportante para Exterior, dos placas de ACM, montado en bastidor de tubo de aluminio con refuerzos interiores . Medida Placa: 0,40x1,20 mts.** Tipo: texto y símbolos aplicados a dos caras Material: placa ACM de 4mm. Inserto en bastidor de caños de aluminio color negro de 40x80mm, fijación al bastidor a travez de tubos de refuerzo de aluminio anodizadonatural de 20x30mm y planchuelas remachadas. Color: ACM Silver Medidas: Medidas finales :0,48x1,48 mts. Medidas placa: 0,40x1,20 mts. Texto y símbolo: en film vinílico negro, protección con barniz poliuretano Graficos y textos según diseño. Palacio de Justicia - Acceso Peatonal Funcionarios (lado A/B)	Exterior	U	31	2.500.000	77.500.000	2.156.000	66.836.000	2.652.470	82.226.570
30	**Cartel Módulo Autoportante para Exterior, dos placas de ACM, montado en bastidor de tubo de aluminio con refuerzos interiores . Medida Placa: 0,40x0,20 mts.** Tipo: texto y símbolos aplicados a dos caras Material: placa ACM de 4mm. Inserto en bastidor de caños de aluminio color negro de 40x80mm, fijación al bastidor a travez de tubos de refuerzo de aluminio anodizado negro de 20x30mm y planchuelas remachadas. Color: ACM Silver Medidas: Medidas finales :0,48x0,48 mts. Medidas placa: 0,40x0,20 mts. Texto y símbolo: en film vinílico negro, protección con barniz poliuretano Graficos y textos según diseño.	Exterior	V	46	200.000	9.200.000	770.000	35.420.000	1.272.563	58.537.916

Cuadro No. 3

PROYECTO PAR/97/021: PROGRAMA DE INFRAESTRUCTURA CSJ/PNUD

SDP/00014311/043/2019 - PROVISIÓN Y MONTAJE DE LAS SEÑALIZACIONES INTERIORES Y EXTERIORES PARA EL CONJUNTO EDILICIO PALACIO DE JUSTICIA DE CIUDAD DEL ESTE.

EVALUACION PLANILLA DE CÓMPUTO MÉTRICO Y PRESUPUESTO

					PRECIO DE REFERENCIA		GUION PUBLICIDAD SRL		ESPACIOS VISIBLES, S.A.	
Item	Descripción	Ubicación	Código	Cantidad	Precio Unit. GS. IVA incl.	Precio Total GS. IVA incl.	Precio Unit. GS. IVA incl.	Precio Total GS. IVA incl.	Precio Unit. GS. IVA incl.	Precio Total GS. IVA incl.
31	**Cartel con símbolo y texto, dos placas combinadas, aplicado a mampara o muro. Medida Placa: 40x40cm** Material: Placa ACM Silver de 4mm perfilado y plegado a 90°, terminaciones del plegado con silicona negra, cara inversa pintada con laca color negra acabado mate Rigicización con parantes de PVC rígido de 20mm pegado al ACM. aplicado a mampara o muro. Sujeción mediante ojales en el ACM. Ver detalles en anexo Tipo: aplicado a una cara Color: ACM Silver. Medidas Finales: 40x40cm Texto y símbolo: en film vinílico negro, protección con barniz poliuretano Graficos y textos según diseño.	Exterior	W	13	300.000	3.900.000	550.000	7.150.000	185.016	2.405.202
32	**Cartel con símbolo y texto, dos placas combinadas, aplicado a mampara o muro. Medida Placa: 30x15cm** Material: Placa ACM Silver de 4mm perfilado y plegado a 90°, terminaciones del plegado con silicona negra, cara inversa pintada con laca color negra acabado mate. Rigidización con parantes de PVC rígido de 20mm pegado al ACM. aplicado a mampara o muro. Sujeción mediante ojales en el ACM. Ver detalles en anexo Tipo: aplicado a una cara Color: ACM Silver. Medidas Finales: 30x15cm Texto y símbolo: en film vinílico negro, protección con barniz poliuretano Graficos y textos según diseño.. Acceso a Planta de Tratamiento / Guardia / Sala de Bombas / Etc.	Exterior	X	24	200.000	4.800.000	232.100	5.570.400	102.572	2.461.736
33	**Módulo Autoportante para Exterior, dos placas de ACM, montado en bastidor de tubo de aluminio con refuerzos interiores . Medida Placa: 0,40X1,30** Tipo: texto y símbolos aplicados a dos caras Material: placa ACM de 4mm. Inserto en bastidor de caños de aluminio color negro de 40x80mm, fijación al bastidor a travez de tubos de refuerzo de aluminio anodizado de 20x30mm y planchuelas remachadas. Color: ACM Silver Medidas: Medidas finales :0,48x2,00 mts. Medidas placa: 0,40x1,30 mts. Texto y símbolo: en film vinílico negro, protección con barniz poliuretano Graficos y textos según diseño. Prohibido Estacionar Boca de Incendio Siamesa.	Exterior	Y	3	2.900.000	8.700.000	3.135.000	9.405.000	2.570.972	7.712.916
34	**Carteles de señalización de calles** Tipo: en bandera a aplicado (a ambas caras) con carteles en cruz Material: Chapa N° 14 con pintura antióxido para intemperie y terminación pintura automotriz.Estructura: caño galvanizado de 2", planchuela de unión de 1 1/2" x 3/16". Sujecion mediante bulones galvanizados de 3/4" con arandelas a presion. Color: Beige con marrón. Medidas: alto de caño 3,00m, chapas con nombre de calles 34x68cm, con sentido de calles 34x34cm, separación entre carteles 4cm Texto: En film vinílico negro con protección en barniz poliuretano para exterior. Graficos y textos según diseño.	Exterior	Z	2	2.500.000	5.000.000	3.729.000	7.458.000	1.614.793	3.229.586
35	**Pórtico de acceso a estacionamientos.** Estructura metálica con caños doble C, con placas metálicas de bases ancladas a fundación de dados de H°A°; estructura del portico con bastidor reticulado de caños de 40 Cartelería con placas de ACM oscuro, letras y simbolo de film adhesivo. Graficos y textos según diseño. Entrada / Salida. Estacionamiento Funcionarios / Publico	Interior	A,b	3	5.000.000	15.000.000	19.800.000	59.400.000	16.774.396	50.323.187

Cuadro No. 3

PROYECTO PAR/97/021: PROGRAMA DE INFRAESTRUCTURA CSJ/PNUD

SDP/00014311/043/2019 - PROVISIÓN Y MONTAJE DE LAS SEÑALIZACIONES INTERIORES Y EXTERIORES PARA EL CONJUNTO EDILICIO PALACIO DE JUSTICIA DE CIUDAD DEL ESTE.

EVALUACION PLANILLA DE CÓMPUTO MÉTRICO Y PRESUPUESTO

					PRECIO DE REFERENCIA		GUION PUBLICIDAD SRL		ESPACIOS VISIBLES, S.A.	
Ítem	Descripción	Ubicación	Código	Cantidad	Precio Unit. GS. IVA incl.	Precio Total GS. IVA incl.	Precio Unit. GS. IVA incl.	Precio Total GS. IVA incl.	Precio Unit. GS. IVA incl.	Precio Total GS. IVA incl.
36	**Cartel "altura máxima" en accesos vehiculares** Material: Placa ACM Silver de 4mm perfilado y plegado a 90°, terminaciones del plegado con silicona negra, cara inversa pintada con laca color negra acabado mate. Rigidización con parantes de PVC rígido de 20mm pegado al ACM. aplicado a muro. Sujeción mediante ojales en el ACM. Ver detalles en anexo Tipo: aplicado a una cara Medidas placa: 2,00 m x 40 cm Texto : En film vinílico negro con protección en barniz poliuretano para exterior Graficos y textos según diseño. Altura Máxima 2,40 m. (Accesos estacionamientos)	Interior	A.c	4	800.000	3.200.000	3.300.000	13.200.000	4.514.713	18.058.852
37	**Señalizacion Pictograma de Minusválido: en acero inoxidable**, espesor mínimo 3mm, diámetro exterior de al circunferencia de 20 cm, para su montaje al piso en revestido de alfombra del Auditorio, fijados al hormigón mediante pernos metálicos de long de 5cm y diametro de 3mm. Graficos y textos según diseño. Símbolo de Minusválido en inox en Bloque E en Auditoric	Interior	A.d	5	1.600.000	8.000.000	627.000	3.135.000	354.675	1.773.376
38	**Cartel "altura máxima" (sector estructura inferior escalera publica bloque "E").** Material: Placa ACM Silver de 4mm perfilado y plegado a 90°, terminaciones del plegado con silicona negra, cara inversa pintada con laca color negra acabado mate. Rigidización con parantes de PVC rígido de 20mm pegado al ACM. aplicado a muro. Sujeción mediante ojales en el ACM. Ver detalles en anexo Tipo: aplicado a una cara Medidas placa: 2,90 m x 0,40 m y 3,80mx 0,30m Texto : En film vinílico negro con protección en barniz poliuretano para exterior. Graficos y textos según diseño.. Altura Máxima 2,00 m	Interior	A.f	1	2.500.000	2.500.000	4.400.000	4.400.000	6.049.749	6.049.749
39	**Señalizacion con Franjas de color naranjado con pintura látex interior semibrillo en muro y pilares de estacionamiento(color a definir) . Altura: 1,80 mts.** Ver detalles.									
39.1	Franjas de color naranjado con pintura látex interior semibrillo en muros. Interior / exterior Altura: 1,80cm. Longitud en ml. (metro lineal)	Interior	A.g.1	266	70.000	18.620.000	77.000	20.482.000	108.673	28.907.069
39.2	Franjas de color naranjado con pintura látex interior semibrillo. Interior / exterior. Altura: 1.80cm. Unidades de pilares. (Considerar medida media de pilares de 70x70cm). Area de cobertura por pilar 5,05m2.	Interior	A.g.2	165	200.000	33.000.000	215.600	35.574.000	108.673	17.931.076
40	**Cartel Módulo Autoportante para Exterior, dos placas de ACM, montado en bastidor de tubo de aluminio con refuerzos interiores . Medida Placa: 1,20x0,70mts.** Tipo: texto y símbolos aplicados a 1 cara Material: placa ACM de 4mm. Inserto en bastidor de caños de aluminio color negro de 40x80mm, fijación al bastidor a travez de tubos de refuerzo de aluminio anodizadonatural de 20x30mm y planchuelas remachadas. Color: ACM Silver Medidas: Medidas finales :1,28x1,00mts. Medidas placa: 1,20x0,70 mts. Texto y símbolo: en film vinílico negro, protección con barniz poliuretano Graficos y textos según diseño. Cartel con descripcion de utilizacion de Juegos Infantiles	Exterior	A.h	1	3.000.000	3.000.000	3.718.000	3.718.000	4.833.248	4.833.248
41	**Cartel Módulo Autoportante para Exterior, dos placas de ACM, montado en bastidor de tubo de aluminio con refuerzos interiores . Medida Placa: 0,70x1,20 mts.** Tipo: texto y símbolos aplicados a dos caras Material: placa ACM de 4mm. Inserto en bastidor de caños de aluminio color negro de 40x80mm, fijación al bastidor a travez de tubos de refuerzo de aluminio anodizadonatural de 20x30mm y planchuelas remachadas. Color: ACM Silver Medidas: Medidas finales :0,78x1,60 mts. Medidas placa: 0,70x1,20 mts. Texto y símbolo: en film vinílico negro, protección con barniz poliuretano Graficos y textos según diseño. Cartel con descripcion de utilizacion de Juegos Infantiles / Ejercitadores..	Exterior	A.i	3	3.000.000	9.000.000	3.630.000	10.890.000	4.805.759	14.417.278

Cuadro No. 3

PROYECTO PAR/97/021: PROGRAMA DE INFRAESTRUCTURA CSJ/PNUD

SDP/00014311/043/2019 - PROVISIÓN Y MONTAJE DE LAS SEÑALIZACIONES INTERIORES Y EXTERIORES PARA EL CONJUNTO EDILICIO PALACIO DE JUSTICIA DE CIUDAD DEL ESTE.

EVALUACION PLANILLA DE CÓMPUTO MÉTRICO Y PRESUPUESTO

					PRECIO DE REFERENCIA		GUION PUBLICIDAD SRL		ESPACIOS VISIBLES S.A.	
Item	Descripción	Ubicación	Código	Cantidad	Precio Unit. GS. IVA incl.	Precio Total GS. IVA incl.	Precio Unit. GS. IVA incl.	Precio Total GS. IVA incl.	Precio Unit. GS. IVA incl.	Precio Total GS. IVA incl.
42	**Carteles de señalización de Parada de Bus** Tipo: en bandera a aplicado (a ambas caras) con carteles en cruz Material: Estructura del cartel de caños de 20x40mm. Chapa N° 14 con pintura antióxido para intemperie y terminación pintura automotriz. Estructura: caño galvanizado de 2". Sujecion al caño estructural con caño de 2 1/2" fijado con soldadura contínua. Color: Lado interior de la chapa: blanco, lado exterior en grafito oscuro, letras en blanco. Medidas: alto de caño 3,00m, chapas con pictograma de parada de Bus de 32x70cm. Texto: En film vinílico negro con protección en barniz poliuretano para exterior. Graficos y textos según diseño.	Exterior	A.j	2	1.800.000	3.600.000	2.035.000	4.070.000	1.614.793	3.229.586
43	**Carteles de señalización de Parada de Bus** Impresión digital adhesiva para cartelería backligth de Parada. Considerar 2 un. por cada Parada. Dimensiones: 0,68x1,00 mts. Graficos y textos según diseño.	Exterior	A.k	8	150.000	1.200.000	484.000	3.872.000	246.085	1.968.678
44	**Carteles de señalización de Parada de Bus** Ploteado en Parada de Bus, Sobre vidrio. Superficie: 6m2. Graficos y textos según diseño.	Exterior	A.l	4	650.000	2.600.000	1.045.000	4.180.000	727.917	2.911.666
45	**Señalizacion con Pintura acrílica vial de area de señalización de salida de emergencia**, interior/exterior. Superficie: 9 m2	Interior/Exterior	A.m	1	250.000	250.000	825.000	825.000	3.290.315	3.290.315
46	**Carteles con Impresión digital adhesiva mural en acceso a las aulas con sobrelaminado protector.** Medidas: 0,92x2,70m. Base de aplicación con placa de PVC rígido de 5mm. Graficos y textos según diseño. Ploteado adhesivo en tabiques de acceso a aula. Ver detalle.	Interior	P.a	6	250.000	1.500.000	1.353.000	8.118.000	1.594.890	9.569.342
47	**Carteles con Impresión digital adhesiva tipo esmerilada en ventanas de aula.** Medidas: Según tipo. Base de aplicación con placa de PVC rígido de 5mm. Graficos y textos según diseño. Impresión digital adhesiva tipo esmerilada en ventanas. Medidas: 2,50x0,80 m.	Interior	P.v	6	180.000	1.080.000	385.000	2.310.000	1.224.621	7.347.728
48	**Carteles con Impresión digital adhesiva en puertas con sobrelaminado protector.** Medidas: 0,80x2,10- según abertura. Base de aplicación con placa de PVC rígido de 5mm.									
48.1	Impresión digital adhesiva en puerta de acceso a Dirección. Ver detalle.	Interior	P.p.1	1	150.000	150.000	1.540.000	1.540.000	1.103.135	1.103.135
48.2	Impresión digital adhesiva en puerta de acceso a Enfermería. Ver detalle.	Interior	P.p.2	1	150.000	150.000	1.540.000	1.540.000	1.103.135	1.103.135
48.3	Impresión digital adhesiva en puerta de acceso a SS.HH. Discapacitados. (Dimensiones 0,90x2,10). Ver detalle.	Interior	P.p.3	1	170.000	170.000	1.540.000	1.540.000	1.103.135	1.103.135
48.4	Impresión digital adhesiva en puerta de acceso a aula. SS.HH. Niñas. Ver detalle.	Interior	P.p.4	1	150.000	150.000	1.540.000	1.540.000	1.103.135	1.103.135
48.5	Impresión digital adhesiva en puerta de acceso a aula. SS.HH. Niños. Ver detalle.	Interior	P.p.5	1	150.000	150.000	1.540.000	1.540.000	1.103.135	1.103.135
48.6	Impresión digital adhesiva en puerta de acceso a Cambiador. Ver detalle.	Interior	P.p.6	1	150.000	150.000	1.540.000	1.540.000	1.103.135	1.103.135
49	**Cartel con texto, dos placas combinadas, sujeto al cielo raso a 2 caras . Medida Placa: 30x90cm** Tipo: texto y símbolos aplicados en ambas caras Material: placa ACM de 4mm. Inserto en bastidor de pvc rígido de 20x40mm pintado de color gris. Medidas. Medidas finales: 0,94x0,64 mts. Medidas Placa: 0,30x0,90 mts. Color de placa: ACM blanco Texto : calado en film adhesivo de tres colores según detalle Ver detalles.	Interior	Ga	3	350.000	1.050.000	1.320.000	3.960.000	621.334	1.864.003
50	**Cartel con texto, dos placas combinadas, sujeto al cielo raso a 2 caras . Medida Placa: 30x30cm** Tipo: texto y símbolos aplicados en ambas caras Material: placa ACM de 4mm. Inserto en bastidor de pvc rígido de 20x40mm pintado de color gris. Medidas. Medidas finales: 034x0,64 mts. Medidas Placa: 0,30x0,30 mts. Color de placa: ACM blanco Texto : calado en film adhesivo de color Ver detalles.	Interior	Gb	3	180.000	540.000	715.000	2.145.000	312.134	936.401

Cuadro No. 3

PROYECTO PAR/97/021: PROGRAMA DE INFRAESTRUCTURA CSJ/PNUD

SDP/00014311/043/2019 - PROVISIÓN Y MONTAJE DE LAS SEÑALIZACIONES INTERIORES Y EXTERIORES PARA EL CONJUNTO EDILICIO PALACIO DE JUSTICIA DE CIUDAD DEL ESTE.

EVALUACION PLANILLA DE CÓMPUTO MÉTRICO Y PRESUPUESTO

					PRECIO DE REFERENCIA		GUION PUBLICIDAD SRL		ESPACIOS VISIBLES, S.A.	
Item	Descripción	Ubicación	Código	Cantidad	Precio Unit. GS. IVA incl.	Precio Total GS. IVA incl.	Precio Unit. GS. IVA incl.	Precio Total GS. IVA incl.	Precio Unit. GS. IVA incl.	Precio Total GS. IVA incl.
51	**Carteles con Impresión digital adhesiva mural en tabiques de aulas de Guardería Infantil, con sobrelaminado protector.** Base de aplicación con placa de PVC rígido de 5mm.									
51.1	Carteles con Franjas de adhesivo vinílico ploteado de 1,20 m con terminación curva en tabiques de aulas de Guardería infantil, con sobrelaminado protector. Base de aplicación con placa de PVC rígido de 5mm. Superficie total 105 m2. Total de franjas blancas: 9 Total de franjas coloreadas: 15	Interior	**P.m.1**	9	530.000	4.770.000	3.520.000	31.680.000	4.980.023	44.820.208
51.2	Carteles con Franjas de adhesivo vinílico ploteado de 1,20m con terminación recta en tabiques de aulas de Guardería Infantil, con sobrelaminado protector. Base de aplicación con placa de PVC rígido de 5mm. Superficie total 105 m2. Total de franjas coloreadas: 9 Total de franjas blancas: 15	Interior	**P.m.2**	9	560.000	5.040.000	3.520.000	31.680.000	4.980.023	44.820.208
51.3	Carteles con Impresión digital adhesiva mural en pared de bebedero de Guardería Infantil con sobrelaminado protector. Medidas:0,90x2,90 m. Base de aplicación con placa de PVC rígido de 5mm.	Interior	**P.m.3**	1	330.000	330.000	2.860.000	2.860.000	1.594.919	1.594.919
51.4	Carteles con Ploteado en paredes del SUM de la Guardería infantil con sobrelaminado protector. Medidas: 11,85x2,60 (considerar 2 unidades). Incluye módulos para libros en pvc rígido de 2cm de espesor pintados en colores según detalle. Cantidades totales de módulos de libros: 5 rojos, 5 naranjados, 4 amarillos, 5 verdes A y 4 verdes B. Base de aplicación con placa de PVC rígido de 5mm. Ver detalles.	Interior	**P.m.4**	2	1.100.000	2.200.000	22.000.000	44.000.000	18.974.534	37.949.069
52	**Indicadores Pavimento Inclusivo Podotáctil para exteriores**. De Poliuretano termoplastico (TPU) pegados y atornillados a la superficie. Ver detalles.									
52.1	Indicadores en Pavimento Inclusivo Podotáctil para exteriores, Tipo Direccional. De Poliuretano termoplastico (TPU) pegados y atornillados a la superficie. *En Metros lineales. Considerar 10 un x Ml*	Exterior	**Pav.d**	1260	145.000	182.700.000	132.000	166.320.000	453.382	571.261.737
52.2	Indicadores en Pavimento Inclusivo Podotáctil para exteriores, Tipo Alerta. De Poliuretano termoplastico (TPU) pegados y atornillados a la superficie. *Cantidad en metros cuadrados m2.. Considerar 25 unidades por baldosa de 30x30 cm.Total por m2. 285un.*	Exterior	**Pav.a**	70	1.800.000	126.000.000	1.760.000	123.200.000	4.163.913	291.473.941
53	**Elaboracion de inventario** en base a la descripcion de las especificaciones tecnicas. Se considera como global para todos los carteles a proveer.	-	**General**	1	20.000.000	20.000.000	22.000.000	22.000.000	20.399.122	20.399.122
	TOTAL GENERAL					**1.200.000.000**		**2.105.995.900**		**2.057.359.095**
	MONTO ESTIMADO					***1.200.000.000***		1.200.000.000		1.200.000.000
	VARIACION DE PRECIOS RESPECTO AL MONTO ESTIMADO							905.995.900		857.359.095
	PORCENTAJE DE VARIACION RESPECTO AL MONTO ESTIMADO							75%		71%

Firmas

Cuadro No. 4

PROYECTO PAR/97/021: PROGRAMA DE INFRAESTRUCTURA CSJ/PNUD

SDP/00014311/043/2019 - PROVISIÓN Y MONTAJE DE LAS SEÑALIZACIONES INTERIORES Y EXTERIORES PARA EL CONJUNTO EDILICIO PALACIO DE JUSTICIA DE CIUDAD DEL ESTE.

COMPARACION DE PRECIOS UNITARIOS Y JUSTIFICACIONES

			PRECIO DE REFERENCIA	[illegible]	DIFERENCIA	
Ítem	Descripción	Código	Precio Unit. GS. IVA incl.	Precio Unit. GS. IVA incl.		JUSTIFICACIONES
10	**Cartel indicativo por niveles. Palacio de Justicia. Distribución de Oficinas por niveles. Medida sobrebase: 0,70x1,60 mts.** Totem interior de estructura de caños de aluminio anodizado de 40x80mm. Revestido con plancha plegada de ACM silver de 4mm. Textos y diseños aplicados a una cara. Color: ACM Silver Texto : en film vinílico negro Graficos y textos según diseño. SUBSUELO: ACCESO A BLOQUE A - CIVIL / COMERCIAL, LABORAL / ACCESO A BLOQUE B - PENAL / ETC.	H	1.500.000	3.853.885	2.353.885	El precio de refencia que se tomo fue de un cartel de similiares caracteristicas pero realizado en chapa negra y tubos metalicos pintados.
16	**Cartel Escudo PY. en Manijones para puertas de cristal templado** Tipo: Cartel en Manijon circular de placa de acaro inoxidable con grabado de escudo nacional superpuasto en cuerpo de PVC rigido, interior tornillos galvanizados de 3/8" y tuercas dobles con arandelas comunes y para presión para evitar su desajusta. Rebajes para colocación de tonillos y placa de aluminio. Escudo diámetro 15cm, espesor 3cm, con separador de 2cm Texto: Escudo Nacional grabado sobre ac.inox., remarcado con pintura negra Graficos y textos según diseño. Cartel escudo PY. Manijones en puerta de accesos publicos	M	450.000	1.773.434	1.323.434	El precio de referencia fue de un manijon de madera con escudo de aluminio, no similar a lo solicitado
30	**Cartel Módulo Autoportante para Exterior, dos placas de ACM, montado en bastidor de tubo de aluminio con refuerzos interiores . Medida Placa: 0,40x0,20 mts.** Tipo: texto y simbolos aplicados a dos caras Material: placa ACM de 4mm. Insarto en bastidor de caños de aluminio color negro de 40x80mm, fijación al bastidor a travez de tubos de refuerzo de aluminio anodizado negro de 20x30mm y planchuelas remachadas. Color: ACM Silver Medidas: Medidas finales :0,48x0,48 mts. Medidas placa: 0,40x0,20 mts. Texto y símbolo: en film vinílico negro, protección con barniz poliuretano Graficos y textos según diseño.	V	200.000	1.272.563	1.072.563	El precio de referencia fue de un cartal realizado en chapa metalica y tubos de acero pintados.
35	**Pórtico de acceso a estacionamientos.** Estructura metálica con caños doble C, con placas metálicas de bases ancladas a fundación da dados de H°A°; estructura del portico con bastidor reticulado de caños de 40 Carteleria con placas de ACM oscuro, letras y simbolo de film adhesivo. Graficos y textos según diseño. Entrada / Salida. Estacionamiento Funcionarios / Publico	A.b	5.000.000	16.774.396	11.774.396	No se tiena referencia de precio en este item, es la primera vez que se realiza.
36	**Cartel "altura máxima" en accesos vehiculares** Material: Pleca ACM Silver de 4mm perfilado y plegado a 90°, terminaciones del plagado con silicona negra, cara inversa pintada con laca color negra acabado mate. Rigidización con parantes de PVC rigido de 20mm pegado al ACM. aplicado a muro. Sujeción mediante ojales en el ACM. Ver detalles en anexo Tipo: aplicado a una cara Medidas placa: 2,00 m x 40 cm Texto : En film vinílico negro con protección en barniz poliuretano para exterior Graficos y textos según diseño. Altura Máxima 2,40 m. (Accesos estacionamientos)	A.c	800.000	4.514.713	3.714.713	No sa tiene referencia de precio en aste item, es la primera vaz que se realiza.
51.1	Carteles con Franjas de adhesivo vinilico ploteado da 1,20 m con terminación curva en tabiquas de aulas de Guardería Infantil, con sobrelaminado protector. Base de aplicación con placa de PVC rigido da 5mm. Superficie total 105 m2. Total da franjas blancas: 9 Total de franjas coloreadas: 15	P.m.1	530.000	4.980.023	4.450.023	No sa tiane referencia de precio en este itam, es la primera vez que se realiza.
51.2	Carteles con Franjas de adhesivo vinilico ploteado de 1,20m con terminación recta en tabiques de aulas de Guardaria Infantil, con sobrelaminado protector. Base da aplicación con placa de PVC rigido de 5mm. Superficie total 105 m2. Total de franjas coloreadas: 9 Total de franjas blancas: 15	P.m.2	560.000	4.980.023	4.420.023	No se tiene referencia de precio en este item, es la primera vez qua se realiza.
51.4	Carteles con Ploteado en paredes del SUM de la Guardería Infantil con sobrelaminado protector. Medidas: 11,85x2,60 (considerar 2 unidades). Incluye módulos para libros en pvc rigido da 2cm de espesor pintados en colores según detalle. Cantidades totales de módulos de libros: 5 rojos, 5 naranjados, 4 amarillos, 5 verdes A y 4 verdes B. Base de eplicación con placa de PVC rigido de 5mm. Ver detalles.	P.m.4	1.100.000	18.974.534	17.874.534	No sa tiene refarencia de precio en aste item, es la primera vez que se realiza.
52.1	Indicadores en Pavimento Inclusivo Podotáctil para exteriores, Tipo Direccional. De Poliuretano termoplastico (TPU) pegados y atomillados a la superficie. *En Metros lineales. Considerar 10 un x Ml*	Pav.d	145.000	453.382	308.382	No sa tiene refarencia da precio an este item, es la primera vez que se realiza.
52.2	Indicadores en Pavimento Inclusivo Podotáctil para exteriores, Tipo Alerta. De Poliuretano termoplastico (TPU) pagedos y atomillados a la superficie. *Cantidad en metros cuadrados m2.. Considerar 25 unidades por baldosa de 30x30 cm.Total por m2. 285un.*	Pav.a	1.800.000	4.163.913	2.363.913	No se tiena referencia de precio en este item, es la primera vez qua se realiza

LOS ITEMS ARRIBA DESCRITOS SON LOS DE MAYOR DIFERENCIA DE PRECIO UNITARIO.
LAS RESPUESTAS A LAS JUSTIFICACIONES FUERON CONSULTADAS A LA UNIDAD EJECUTORA DEL PROYECTO

Firmas

ANEXO 1

16 de agosto de 2019

N° : D.N.P./113/2019
Arch. : PAR/97/021

Anexo 1

Señora
Silvia Morimoto,
Representante Residente del PNUD
Asunción - Paraguay

Asunto: **Proyecto PAR/97/021 "Fortalecimiento Institucional de la C.S.J. para el Desarrollo de los Centros de Justicia". – Aprobación Informe de Evaluación– SDP/00014311/043/2019.**

Me dirijo a Usted, a fin de referirme a su nota UNDP-OPE-0371/2019, a través de la cual nos remite el informe de evaluación del sobre No. 1, "Propuesta Técnica" del proceso de referencia, para la "Provisión y Montaje, de las Señalizaciones Interiores y Exteriores para el Conjunto Edilicio Palacio de Justicia de CDE".

Al respecto informamos que habiendo revisado los antecedentes, esta Dirección Nacional no tiene objeción a fin de proceder con la notificación del resultado a los oferentes cuyas ofertas fueron abiertas.

Atentamente,

Abg. Mario E. Elizeche G.
DIRECTOR
Dirección de Planificación y Desarrollo
Corte Suprema de Justicia

ABOG. MARIO ELIZECHE
Director Nacional - Interino
Proyecto PAR/97/021

UNDP UNFPA WFP UNIC
DATE 12/08/19 C.C.
FILE 00 14311

ROUTING	INFO	ACT. DEADLINE	INIT.
RC			
EA			
RP			
JH			

FOLLOW UP
COMMENTS
ACT TAKEN

RECIBIDO 16 AGO. 2019

Al servicio de las personas y las naciones

UNDP-OPE-0371/2019
14 de Agosto de 2019

Estimado Sr. Director:

Asunto: Solicitud de Propuesta - SDP/00014311/043/2019 "PROVISIÓN Y MONTAJE DE LAS SEÑALIZACIONES INTERIORES Y EXTERIORES PARA EL CONJUNTO EDILICIO PALACIO DE JUSTICIA DE CIUDAD DEL ESTE."

Tengo el agrado de remitir para su aprobación, el Informe de Evaluación de los Sobres N° 1, Propuesta Técnica del proceso de referencia. Tal como se indica, la evaluación ha sido conducida en conjunto con los Miembros del Proyecto debidamente nombrados para tal efecto y de conformidad con lo establecido en el Pliego de Bases y Condiciones.

Sírvase tener en consideración que, a partir de la recepción de esta documentación, la confidencialidad de su contenido queda bajo responsabilidad de la Dirección Nacional del Proyecto.

Una vez que el PNUD reciba su pronunciamiento sobre este proceso, continuará con la notificación de resultados a los Proponentes cuyas ofertas fueron abiertas.

Sin otro particular me despido de usted con las muestras de mi más alta consideración y estima.

Pedro Mendoza
Gerente de Operaciones

Recibido 16.08.19.

Señor:
Abog. Mario Elizeche
Director Nacional del Proyecto 14311
Presente

ANEXO 2

Programa de las Naciones Unidas para el Desarrollo

Al servicio de las personas y las naciones

PNUD-OPE-0377/2019

20 de agosto 2019

Anexo

Estimados Señores,

Asunto: SOLICITUD DE PROPUESTA –SDP/00014311/043/2019 "PROVISIÓN Y MONTAJE DE LAS SEÑALIZACIONES INTERIORES Y EXTERIORES PARA EL CONJUNTO EDILICIO PALACIO DE JUSTICIA DE CIUDAD DEL ESTE"

NOTIFICACION DE RESULTADOS SOBRE No. 1

Tengo el agrado de dirigirme a ustedes en el marco del proceso de la referencia, realizado por el PNUD a solicitud del Proyecto PAR/97/021 (00014311). Al respecto y conforme a lo establecido en el Numeral 33. Notificación del Resultado de la Evaluación DEL SOBRE No. 1 del Pliego de Bases y Condiciones (PBC), me permito informarles a continuación, el resultado de la evaluación del Sobre No. 1 y la nómina de proponentes habilitados:

NOMBRE DEL PROPONENTE	HABILITADO
GUION PUBLICIDAD SRL	SI
ESPACIOS VISIBLES, S.A.	SI

Es importante mencionar que el resultado de la evaluación se hace de su conocimiento con la aprobación de la Dirección Nacional del Proyecto.

Señores Licitantes
SDP/0014311/043/2019
Presente.

El **Acto de Apertura del Sobre No. 2 "Propuesta Económica"** con la presencia de los Proponentes habilitados, se realizará el viernes **23 de agosto 2019,** a las **10:00 horas** en las Oficinas del PNUD, World Trade Center, Avda. Aviadores del Chaco 20150, Torre 1 – Piso 6.

Sin otro particular,

Atentamente,

Pedro Mendoza
Gerente de Operaciones

Angelica Hernandez

De:	Adquisiciones-Pnud.Py
Enviado el:	martes, 20 de agosto de 2019 11:47
Asunto:	Resultado Evaluaciòn sobre 1 SDP/00014311/043/2019 "PROVISIÓN Y MONTAJE DE LAS SEÑALIZACIONES INTERIORES Y EXTERIORES PARA EL CONJUNTO EDILICIO PALACIO DE JUSTICIA DE CIUDAD DEL ESTE
Datos adjuntos:	Notificaciòn Resultado Sobre No. 1 SH.pdf

Estimados Señores y Señoras,

Buenos días, en seguimiento a la evaluación de las propuestas presentadas para la licitación de la referencia, se adjunta la notificación de resultados de las propuestas habilitadas para continuar a la siguiente fase de evaluación.

Favor confirmar la recepción de esta comunicación.

Atentamente,

UNIDAD DE ADQUISICIONES
PNUD Paraguay

Al servicio
de las personas
y las naciones

PNUD-OPE-0378/2019
20 de agosto 2019

Asunto: SOLICITUD DE PROPUESTA –SDP/00014311/043/2019 "PROVISIÓN Y MONTAJE DE LAS SEÑALIZACIONES INTERIORES Y EXTERIORES PARA EL CONJUNTO EDILICIO PALACIO DE JUSTICIA DE CIUDAD DEL ESTE"

NOTIFICACION DE RESULTADOS SOBRE No. 1

Tengo el agrado de dirigirme a ustedes en el marco del proceso de la referencia, realizado por el PNUD a solicitud del Proyecto PAR/97/021 (00014311). Al respecto y conforme a lo establecido en el Numeral 33. Notificación del Resultado de la Evaluación DEL SOBRE No. 1 del Pliego de Bases y Condiciones (PBC), me permito informarles a continuación, el resultado de la evaluación del Sobre No. 1 y la nómina de proponentes No habilitados:

NOMBRE DEL PROPONENTE	HABILITADO
BLANCA MARIN SERVICIO PUBLICITARIOS	NO

Cumplo con informarle que la propuesta de su representada no ha resultado habilitada en la evaluación técnica, debido a los siguientes incumplimientos:

BLANCA MARIN SERVICIO PUBLICITARIOS
Blanca Marín, Representante Legal
bmserviciospublicitarios@hotmail.com

1. **CAPACIDAD LEGAL:** Revisado a través del SIPE no presenta lo siguientes documentos:

1.1 Fotocopia autenticada de la Constancia de Inscripción en el Registro Patronal del Ministerio de Justicia y Trabajo y vigente a la fecha de presentación de las propuestas. No cumple se verifico en el SIPE, fecha del documento 17/08/2016, no está vigente.

1.2 Fotocopia autenticada de la Constancia de Estado de Cuenta de que el Proponente no adeuda aporte obrero y patronal al Instituto de Previsión Social, expedida al menos durante los últimos noventa (90) días previos a la fecha de presentación de la propuesta. No cumple, no presenta la Constancia en la oferta y tampoco en el SIPE

2. **CAPACIDAD TECNICA:**

2.1 Se calificará la infraestructura que posee el Proponente y la experiencia en trabajos similares realizados. La infraestructura propia deberá contar con talleres de armado y depósitos para la ejecución de los trabajos y se evaluará según la escala de puntuación. Para ser habilitadas, las propuestas deberán reunir como mínimo 60 (sesenta) puntos. Ninguna de las experiencias presentadas cumple con los requerimientos del Pliego de Bases y Condiciones.

2.2 No presenta documentos que sustenten los trabajos descriptos en el Formulario No 5.

2.3 Cronograma de ejecución: No presenta Cronograma.

2.4 Planillas de Datos Garantizados: No presenta información de acuerdo con requerimientos, no presenta catálogos de ninguno de los ítems ofertados.

2.5 Muestras presentadas, no cumplen con los requerimientos solicitados en el Pliego de Bases y Condiciones.

Es importante mencionar que el resultado de la evaluación se hace de su conocimiento con la aprobación de la Dirección Nacional del Proyecto.

Ante cualquier aclaración adicional, estamos a la disposición.

Atentamente,

Pedro Mendoza
Gerente de Operaciones

Angelica Hernandez

De:	Adquisiciones-Pnud.Py
Enviado el:	martes, 20 de agosto de 2019 11:51
Para:	Adquisiciones-Pnud.Py; bmserviciospublicitarios@hotmail.com
CC:	bmserviciospublicitarios@hotmail.com
Asunto:	Resultado No Habilitado Evaluaciòn sobre 1 SDP/00014311/043/2019 "PROVISIÓN Y MONTAJE DE LAS SEÑALIZACIONES INTERIORES Y EXTERIORES PARA EL CONJUNTO EDILICIO PALACIO DE JUSTICIA DE CIUDAD DEL ESTE
Datos adjuntos:	Notificaciòn Resultado Sobre No. 1 NH.pdf

Estimada Señora,

Buenos días, en seguimiento a la evaluación de la propuesta de su representada, se adjunta la notificación con la información de los incumplimientos de su propuesta que dio como resultado: No Habilitada para continuar a la siguiente fase de evaluación.

Ante cualquier aclaración estamos a la disposición.

Favor confirmar la recepción de esta comunicación.

Atentamente,

UNIDAD DE ADQUISICIONES
PNUD Paraguay

ANEXO 3

Al servicio
de las personas
y las naciones

Anexo 3

CORTE SUPREMA DE JUSTICIA

(C.S.J.)

PROGRAMA DE LAS NACIONES UNIDAS PARA EL DESARROLLO

(P.N.U.D.)

PROYECTO 00014311 (PAR/97/021)

SOLICITUD DE PROPUESTA – SDP/00014311/043/2019

"PROVISIÓN Y MONTAJE DE LAS SEÑALIZACIONES INTERIORES Y EXTERIORES PARA EL CONJUNTO EDILICIO PALACIO DE JUSTICIA DE CIUDAD DEL ESTE"

ACTA DE APERTURA – SOBRE Nº 2 – PROPUESTA ECONÓMICA

1. El día viernes 23 de agosto 2019, siendo las 10:15 a.m. horas., se reúnen en las oficinas del Programa de Naciones Unidas para el Desarrollo, ubicado en Avda. Aviadores del Chaco Nro. 2050 – Edificio World Trade Center, Torre 1, Piso 8, las personas que se indican más abajo para proceder a la apertura del Sobre Nº 2 que contiene la Propuesta Económica de la Solicitud de Propuesta.

2. Asisten al acto las siguientes personas:
   - Angèlica Hernàndez, en representación de la Unidad de Adquisiciones del PNUD
   - Sr. Cèsar Franco, en representación de la Unidad de Adquisiciones del PNUD.
   - Manuel Paez, en representación de la Unidad de Adquisiciones del PNUD

3. Asimismo, se presenta al Acto de Apertura, en representación de las Empresas convocadas y también firmantes de esta Acta, los señores:
   - Edgar Villanueva, en representación de la empresa ESPACIOS VISIBLES, S.A.

4. Al inicio del acto, el Sr. Angèlica Hernàndez aclara que actuando en el marco del Proyecto 14311, el PNUD ha llamado a esta Solicitud de Propuesta, lal cual se hizo siguiendo las normas y procedimientos del PNUD, en el marco de: a) el Acuerdo de

Al servicio
de las personas
y las naciones

Asistencia Técnica entre el Gobierno del Paraguay y el Programa de las Naciones Unidas para el Desarrollo ratificado por el Congreso de la Nación, b) el "Convenio de Privilegios e Inmunidades de las Naciones Unidas", aprobado por la Asamblea General y ratificado por el Congreso de la Nación; c) el documento de Proyecto firmato entre la CSJ y el PNUD; d) la Guía de Gestión de Proyectos de Ejecución Nacional del PNUD; e) las Bases y Condiciones de la SDP y f) el reglamento de arbitraje del CNUDMI.

5. Los proponentes que quedaron habilitados para el Acto de Apertura del Sobre No. 2 se detallan a continuación, indicando para cada uno el puntaje total obtenido en la Evaluación de la Propuesta Técnica (Sobre No. 1):

Nombre de Proponente Habilitados	Habilitado/No Habilitado
GUION PUBLICIDAD SRL	Habilitado
ESPACIOS VISIBLES, S.A.	Habilitado

6. Asimismo se aclaró que este acto, de acuerdo a lo establecido en el ítem 34 del documento base de la Solicitud de Propuesta, Apertura de Sobre N°2 y Evaluación de la Propuesta Económica, consistirá en:

- Verificar la existencia de la documentación solicitada y la suficiencia de la Garantía de Mantenimiento de Oferta para cubrir el porcentaje mínimo exigido en los Pliegos.
- Se dará lectura al monto de la oferta económica y el plazo total propuesto por cada una de las empresas habilitadas para el acto.

Al servicio
de las personas
y las naciones

7. Con posterioridad, ya en sesión privada, el Comité de Evaluación se encargará de analizar y evaluar las propuestas según los criterios establecidos en el documento base. En función de la recomendación del Comité de Evaluación y con la aprobación de la Dirección Nacional del Proyecto 14311 (PAR/97/021), el PNUD notificará la adjudicación de los servicios de fiscalización objeto de la presente Solicitud de Propuesta.

8. Acto seguido se procede a la apertura de los sobres. Los documentos recibidos y el monto de las ofertas son registrados en la planilla adjunta, que forma parte integrante de esta acta.

9. Siendo las 10:30 horas, del mismo día se concluye el acto de apertura de los sobres, firmando esta acta las personas citadas más arriba, en dos ejemplares de un solo tenor y a un solo efecto:

Angelica Hernandez
Especialista Internacional del PNUD

Sr. Cèsar Franco
Unidad de Adquisiciones del PNUD

Al servicio
de las personas
y las naciones

Sr. Manuel Paez,

Unidad de Adquisiciones del PNUD

Sr. Edgar Villanueva

En representación de la empresa

ESPACIOS VISIBLES, S.A.

ANEXO ACTA DE APERTURA SOBRE No. 2

CORTE SUPREMA DE JUSTICIA - PROGRAMA DE LAS NACIONES UNIDAS PARA EL DESARROLLO

"PROGRAMA DE INFRAESTRUCTURA EDILICIA CSJ - PNUD"

"PROYECTO 00014311 (PAR/97/021)
SOLICITUD DE PROPUESTA – SDP/00014311/043/2019
"PROVISIÓN Y MONTAJE DE LAS SEÑALIZACIONES INTERIORES Y EXTERIORES PARA EL CONJUNTO EDILICIO PALACIO DE JUSTICIA DE CIUDAD DEL ESTE"

DESCRIPCION	PROPONENTES HABILITADOS / MONTOS EN GUARANIES	
	ESPACIOS VISIBLES	GUION PUBLICIDAD SRL
Carta de Presentación de Propuesta Económica - **Formulario No. 7**	Presenta	Presenta
Monto Total	₲ 2.057.359.095	₲ 2.105.995.900
Propuesta Total	₲ 2.057.359.095	₲ 2.105.995.900
Plazo de Ejecución	100 dias calendario	120 dias calendario
Planillas de Cómputo Métrico y Presupuesto, según modelo que se adjunta en el **Anexo 1.**	Presenta	Presenta
Garantía de Mantenimiento de Oferta. Todos los Proponentes deberán presentar una garantía de mantenimiento de oferta por el valor y en las condiciones que se especifican en el Apartado 23. 2% del valor de la propuesta economica, validez de 150 dias. **Formulario Nº8**	Poliza Nro. 1508001285, Compañía CENIT S.A.de Seguros. Capital Asegurado Gs.61.720.772 Vigencia al 09/01/2020	Poliza Nro. 1508016112, Compañía de Seguros ASEPASA. Capital Asegurado Gs.45.000.000 Vigencia al 13/01/2020

ANEXO 4

DECLARACIÓN
DE IMPARCIALIDAD Y CONFIDENCIALIDAD

CONTRATO/ No. SDP/00014311/043/2019 "PROVISIÓN Y MONTAJE DE LAS SEÑALIZACIONES INTERIORES Y EXTERIORES PARA EL CONJUNTO EDILICIO PALACIO DE JUSTICIA DE CIUDAD DEL ESTE"

Por el presente yo, el suscrito, declaro que acuerdo participar en la evaluación del procedimiento de licitación mencionada. En esta declaración, confirmo que me encuentro familiarizado con la información disponible al día, en relación al presente proceso de licitación. Asimismo, declaro que llevaré a cabo mis responsabilidades en forma honesta e imparcial.

Soy independiente de todas las partes involucradas en el resultado de la evaluación del proceso. A mi saber y entender, no existen hechos o circunstancias, en el pasado o en el presente, o que puedan surgir en el futuro, que puedan hacer dudar de mi independencia a la vista de cualquiera de las partes y, en caso de que se vuelva aparente en el transcurso del proceso de evaluación el hecho de que existe o se ha establecido tal relación, inmediatamente cesaré mi participación en la evaluación del proceso. Confirmo que tanto yo como los miembros de mi familia y cualquier organización o compañía en la que me encuentre involucrado fuera de mi puesto en el PNUD no obtendremos ganancia alguna de los resultados de este proceso de licitación.

Acuerdo a considerar confidencial cualquier información o documento ("información confidencial") que me haya sido revelado o que yo haya descubierto o preparado en el transcurso de la evaluación o como resultado de la misma; y acuerdo a disponer de dicha información únicamente para el propósito de esta evaluación y a no revelarla a ninguna de las partes. Asimismo, acuerdo a no guardar copias de ninguna información escrita o prototipo que me haya sido proporcionado.

La información confidencial no podrá ser revelada a ningún empleado o experto a menos que acuerden proceder y obligarse bajo las condiciones de la presente Declaración.

Nombre	JUAN PABLO CHAMORRO
Firmado	
Fecha	26/08/19

DECLARACIÓN
DE IMPARCIALIDAD Y CONFIDENCIALIDAD

CONTRATO/ No. SDP/00014311/043/2019 "PROVISIÓN Y MONTAJE DE LAS SEÑALIZACIONES INTERIORES Y EXTERIORES PARA EL CONJUNTO EDILICIO PALACIO DE JUSTICIA DE CIUDAD DEL ESTE"

Por el presente yo, el suscrito, declaro que acuerdo participar en la evaluación del procedimiento de licitación mencionada. En esta declaración, confirmo que me encuentro familiarizado con la información disponible al día, en relación al presente proceso de licitación. Asimismo, declaro que llevaré a cabo mis responsabilidades en forma honesta e imparcial.

Soy independiente de todas las partes involucradas en el resultado de la evaluación del proceso. A mi saber y entender, no existen hechos o circunstancias, en el pasado o en el presente, o que puedan surgir en el futuro, que puedan hacer dudar de mi independencia a la vista de cualquiera de las partes y, en caso de que se vuelva aparente en el transcurso del proceso de evaluación el hecho de que existe o se ha establecido tal relación, inmediatamente cesaré mi participación en la evaluación del proceso. Confirmo que tanto yo como los miembros de mi familia y cualquier organización o compañía en la que me encuentre involucrado fuera de mi puesto en el PNUD no obtendremos ganancia alguna de los resultados de este proceso de licitación.

Acuerdo a considerar confidencial cualquier información o documento ("información confidencial") que me haya sido revelado o que yo haya descubierto o preparado en el transcurso de la evaluación o como resultado de la misma; y acuerdo a disponer de dicha información únicamente para el propósito de esta evaluación y a no revelarla a ninguna de las partes. Asimismo, acuerdo a no guardar copias de ninguna información escrita o prototipo que me haya sido proporcionado.

La información confidencial no podrá ser revelada a ningún empleado o experto a menos que acuerden proceder y obligarse bajo las condiciones de la presente Declaración.

Nombre	Angelica Hernández
Firmado	
Fecha	13/08/2019

DECLARACIÓN
DE IMPARCIALIDAD Y CONFIDENCIALIDAD

CONTRATO/ No. SDP/00014311/043/2019 "PROVISIÓN Y MONTAJE DE LAS SEÑALIZACIONES INTERIORES Y EXTERIORES PARA EL CONJUNTO EDILICIO PALACIO DE JUSTICIA DE CIUDAD DEL ESTE"

Por el presente yo, el suscrito, declaro que acuerdo participar en la evaluación del procedimiento de licitación mencionada. En esta declaración, confirmo que me encuentro familiarizado con la información disponible al día, en relación al presente proceso de licitación. Asimismo, declaro que llevaré a cabo mis responsabilidades en forma honesta e imparcial.

Soy independiente de todas las partes involucradas en el resultado de la evaluación del proceso. A mi saber y entender, no existen hechos o circunstancias, en el pasado o en el presente, o que puedan surgir en el futuro, que puedan hacer dudar de mi independencia a la vista de cualquiera de las partes y, en caso de que se vuelva aparente en el transcurso del proceso de evaluación el hecho de que existe o se ha establecido tal relación, inmediatamente cesaré mi participación en la evaluación del proceso. Confirmo que tanto yo como los miembros de mi familia y cualquier organización o compañía en la que me encuentre involucrado fuera de mi puesto en el PNUD no obtendremos ganancia alguna de los resultados de este proceso de licitación.

Acuerdo a considerar confidencial cualquier información o documento ("información confidencial") que me haya sido revelado o que yo haya descubierto o preparado en el transcurso de la evaluación o como resultado de la misma; y acuerdo a disponer de dicha información únicamente para el propósito de esta evaluación y a no revelarla a ninguna de las partes. Asimismo, acuerdo a no guardar copias de ninguna información escrita o prototipo que me haya sido proporcionado.

La información confidencial no podrá ser revelada a ningún empleado o experto a menos que acuerden proceder y obligarse bajo las condiciones de la presente Declaración.

Nombre	JUAN PABLO CHAMUERU
Firmado	
Fecha	13/08/19

DECLARACIÓN
DE IMPARCIALIDAD Y CONFIDENCIALIDAD

CONTRATO/ No. SDP/00014311/043/2019 "PROVISIÓN Y MONTAJE DE LAS SEÑALIZACIONES INTERIORES Y EXTERIORES PARA EL CONJUNTO EDILICIO PALACIO DE JUSTICIA DE CIUDAD DEL ESTE"

Por el presente yo, el suscrito, declaro que acuerdo participar en la evaluación del procedimiento de licitación mencionada. En esta declaración, confirmo que me encuentro familiarizado con la información disponible al día, en relación al presente proceso de licitación. Asimismo, declaro que llevaré a cabo mis responsabilidades en forma honesta e imparcial.

Soy independiente de todas las partes involucradas en el resultado de la evaluación del proceso. A mi saber y entender, no existen hechos o circunstancias, en el pasado o en el presente, o que puedan surgir en el futuro, que puedan hacer dudar de mi independencia a la vista de cualquiera de las partes y, en caso de que se vuelva aparente en el transcurso del proceso de evaluación el hecho de que existe o se ha establecido tal relación, inmediatamente cesaré mi participación en la evaluación del proceso. Confirmo que tanto yo como los miembros de mi familia y cualquier organización o compañía en la que me encuentre involucrado fuera de mi puesto en el PNUD no obtendremos ganancia alguna de los resultados de este proceso de licitación.

Acuerdo a considerar confidencial cualquier información o documento ("información confidencial") que me haya sido revelado o que yo haya descubierto o preparado en el transcurso de la evaluación o como resultado de la misma; y acuerdo a disponer de dicha información únicamente para el propósito de esta evaluación y a no revelarla a ninguna de las partes. Asimismo, acuerdo a no guardar copias de ninguna información escrita o prototipo que me haya sido proporcionado.

La información confidencial no podrá ser revelada a ningún empleado o experto a menos que acuerden proceder y obligarse bajo las condiciones de la presente Declaración.

Nombre	[illegible]
Firmado	Julio Torres
Fecha	12/08/2019

DECLARACIÓN
DE IMPARCIALIDAD Y CONFIDENCIALIDAD

CONTRATO/ No. SDP/00014311/043/2019 "PROVISIÓN Y MONTAJE DE LAS SEÑALIZACIONES INTERIORES Y EXTERIORES PARA EL CONJUNTO EDILICIO PALACIO DE JUSTICIA DE CIUDAD DEL ESTE"

Por el presente yo, el suscrito, declaro que acuerdo participar en la evaluación del procedimiento de licitación mencionada. En esta declaración, confirmo que me encuentro familiarizado con la información disponible al día, en relación al presente proceso de licitación. Asimismo, declaro que llevaré a cabo mis responsabilidades en forma honesta e imparcial.

Soy independiente de todas las partes involucradas en el resultado de la evaluación del proceso. A mi saber y entender, no existen hechos o circunstancias, en el pasado o en el presente, o que puedan surgir en el futuro, que puedan hacer dudar de mi independencia a la vista de cualquiera de las partes y, en caso de que se vuelva aparente en el transcurso del proceso de evaluación el hecho de que existe o se ha establecido tal relación, inmediatamente cesaré mi participación en la evaluación del proceso. Confirmo que tanto yo como los miembros de mi familia y cualquier organización o compañía en la que me encuentre involucrado fuera de mi puesto en el PNUD no obtendremos ganancia alguna de los resultados de este proceso de licitación.

Acuerdo a considerar confidencial cualquier información o documento ("información confidencial") que me haya sido revelado o que yo haya descubierto o preparado en el transcurso de la evaluación o como resultado de la misma; y acuerdo a disponer de dicha información únicamente para el propósito de esta evaluación y a no revelarla a ninguna de las partes. Asimismo, acuerdo a no guardar copias de ninguna información escrita o prototipo que me haya sido proporcionado.

La información confidencial no podrá ser revelada a ningún empleado o experto a menos que acuerden proceder y obligarse bajo las condiciones de la presente Declaración.

Nombre	César Franco
Firmado	
Fecha	23/08/2019

DECLARACIÓN
DE IMPARCIALIDAD Y CONFIDENCIALIDAD

CONTRATO/ No. SDP/00014311/043/2019 "PROVISIÓN Y MONTAJE DE LAS SEÑALIZACIONES INTERIORES Y EXTERIORES PARA EL CONJUNTO EDILICIO PALACIO DE JUSTICIA DE CIUDAD DEL ESTE"

Por el presente yo, el suscrito, declaro que acuerdo participar en la evaluación del procedimiento de licitación mencionada. En esta declaración, confirmo que me encuentro familiarizado con la información disponible al día, en relación al presente proceso de licitación. Asimismo, declaro que llevaré a cabo mis responsabilidades en forma honesta e imparcial.

Soy independiente de todas las partes involucradas en el resultado de la evaluación del proceso. A mi saber y entender, no existen hechos o circunstancias, en el pasado o en el presente, o que puedan surgir en el futuro, que puedan hacer dudar de mi independencia a la vista de cualquiera de las partes y, en caso de que se vuelva aparente en el transcurso del proceso de evaluación el hecho de que existe o se ha establecido tal relación, inmediatamente cesaré mi participación en la evaluación del proceso. Confirmo que tanto yo como los miembros de mi familia y cualquier organización o compañía en la que me encuentre involucrado fuera de mi puesto en el PNUD no obtendremos ganancia alguna de los resultados de este proceso de licitación.

Acuerdo a considerar confidencial cualquier información o documento ("información confidencial") que me haya sido revelado o que yo haya descubierto o preparado en el transcurso de la evaluación o como resultado de la misma; y acuerdo a disponer de dicha información únicamente para el propósito de esta evaluación y a no revelarla a ninguna de las partes. Asimismo, acuerdo a no guardar copias de ninguna información escrita o prototipo que me haya sido proporcionado.

La información confidencial no podrá ser revelada a ningún empleado o experto a menos que acuerden proceder y obligarse bajo las condiciones de la presente Declaración.

Nombre	MANUEL PAEZ
Firmado	
Fecha	23/AGO/2019

Anexo 4