# MINISTERIO DE EDUCACIÓN Y CULTURA

## PROYECTO DE ATENCIÓN EDUCATIVA OPORTUNA PARA EL DESARROLLO INTEGRAL DE NIÑOS Y NIÑAS DE 3 Y 4 AÑOS EN ASUNCIÓN Y 10 DEPARTAMENTOS GEOGRÁFICOS DE NUESTRO PAÍS

# LICITACION PUBLICA NACIONAL N° 04/2015

## "ADQUISICION DE EQUIPOS PARA PARQUES INFANTILES Y ACCESORIOS" - SBE ID Nº 296.505

# INFORME DE EVALUACIÓN

En la ciudad de Asunción, a los seis días del mes de octubre del año dos mil quince, se reúnen en el local de la Unidad Coordinadora de Programas MEC-BID, los miembros del Comité de Evaluación, conformado según Resolución MEC N° 22.465 por Sra. Myrian Mercedes Sánchez de Barbudes y la Sra. Raquel Mariela Rodas de Pauzzier, Tecnicas Padagogicas de la Dirección de Educación Inicial; el Lic. Jorge Pineda Benítez, Gerente Administrativo y Financiero de la UCP/MEC y el Lic. David Duarte, Técnico UOC/UCP/MEC; a los efectos de proceder a la calificación de ofertas del llamado a **Licitación Pública Nacional Nº 04/2015 "ADQUISICION DE EQUIPOS PARA PARQUES INFANTILES Y ACCESORIOS – SBE" ID Nº 296.505**, realizada en el marco del Proyecto de Atención Educativa Oportuna para el Desarrollo Integral de Niños y Niñas de 3 y 4 años en Asunción y 10 Departamentos Geográficos de nuestro país (FONACIDE).

**1. ANTECEDENTES:**

Por Resolución Ministerial Nº 15.892 del 22 de junio de 2015, se aprueba el Pliego de Bases y Condiciones para el llamado a Licitación Pública Nacional por Subasta a la Baja Electrónica **"ADQUSICION DE EQUIPOS PARA PARQUES INFANTILES Y ACCESORIOS" ID Nº 296505**, previsto en el PAC del Proyecto de Atención Educativa Oportuna para el Desarrollo Integral de Niños y Niñas de 3 y 4 años en Asunción y 10 Departamentos Geográficos de nuestro país (FONACIDE).

**2. DISPONIBILIDAD PRESUPUESTARIA:**

El presente llamado se encuentra previsto en el PAC del Programa 3-1-0-3 "Proyecto de Atención Educativa Oportuna para el Desarrollo Integral de Niños y Niñas de 3 y 4 años en Asunción y 10 Departamentos Geográficos de nuestro País. (FONACIDE)".

El rubro a afectar es el 530 "ADQUISICIONES DE MAQUINARIAS, EQUIPOS Y HERRAMIENTAS EN GENERAL", Fuente de Financiamiento 30.

## 3. PUBLICACIÓN DEL LLAMADO

La convocatoria de este llamado fue publicada en el Diario ÚLTIMA HORA, los días 16, 17 y 18 de julio de 2015.

## 4. ACTO DE APERTURA DE SOBRES OFERTAS:

### 4.1. SESION VIRTUAL.

El inicio y fin de recepción de las propuestas de precio fue desde las 08:00 hs del 17 de agosto de 2015, hasta las 08:00 hs del 18 de agosto de 2015.

Posteriormente y siendo las 8:10 hs del 18 de agosto, se dio inicio a la etapa competitiva, iniciándose con el Lote N° 1 y una vez concluido se prosiguió con el Lote N° 2.

Participaron de la sesión virtual las empresas habilitadas que se detallan a continuación:

| Nº | Oferentes | Lotes | Precio Total de Ofertas (IVA Incluido) | ENTIDAD – N° DE GARANTIA | RUC |
|---|---|---|---|---|---|
| 1 | LAS CUEVAS S.A. | 1 | 192.000.000 | Fenix S.A. de Seguros y Reaseguros; Póliza N° 19.1508.0003048.0001, con cobertura del 18-08-2015 hasta el 15-01-2016 | 80071004-5 |
| | | 2 | 468.000.000 | | |
| | | TOTAL | **660.000.000** | | |
| 2 | CONDE S.A. | 1 | 248.000.000 | Intercontinental de Seguros y Reaseguros S.A.; Póliza N° 24001614094, con cobertura del 17-08-2015 hasta el 17-01-2016 | 80013702-7 |
| | | 2 | 700.000.000 | | |
| | | TOTAL | **948.000.000** | | |
| 3 | INGENIERIA APLICADA S.A. | 1 | 202.650.000 | La Consolidada S.A.; Póliza N° 007.1508.034273/000, con cobertura del 17-08-2015 hasta el 25-12-2015 | 80036188-1 |
| | | 2 | No Cotiza | | |
| | | TOTAL | **202.650.000** | | |
| 4 | WALTER ANIBAL MIERES LIGIER | 1 | 191.900.000 | La Rural S.A. de Seguros; Póliza N° 02.1508.4250.000, con cobertura del 11-08-2015 hasta el 08-01-2016 | 2489840-6 |
| | | 2 | No Cotiza | | |
| | | TOTAL | **191.900.000** | | |
| 5 | A Y C ELECTRONICA S.R.L. | 1 | No Cotiza | Aseguradora del Este S.A. de Seguros; Póliza N° 45.1508.0007023.0000 con cobertura del 18-08-2015 hasta el 15-05-2016 | 80052619-8 |
| | | 2 | 465.000.000 | | |
| | | TOTAL | **465.000.000** | | |

Posteriormente y atendiendo que el Art. 3° del Decreto N° 5.517 textualmente expresa: "*Establécese que la Convocante deberá fijar un lugar, fecha y hora límites con posterioridad al cierre del proceso de Subasta, sea cual fuere la modalidad de contratación realizada, en el que las ofertas que hayan resultado ganadoras, por haber cotizado el precios más bajo, presentarán en un acto formal y público*

*los documentos que componen su oferta*", y considerando que el PBC dispone: "*Una vez finalizada la Subasta a la Baja Electrónica y levantada el acta de sesión pública virtual en el portal, los oferentes ubicados en 1°, 2º y 3° lugar deberán presentar sus respectivas documentaciones en sobre cerrado con indicación del nombre del Oferente participante, a fin de realizar las evaluaciones pertinentes*" se procedió a la apertura de las ofertas físicas conforme se describe a continuación.

### 4.2. APERTURA FISICA

Se estableció como fecha para la presentación de las documentaciones el día **miércoles 19 de agosto de 2015 hasta las 9:30 hs.** Seguidamente, siendo las **10:00 hs** se dio apertura a los sobres recepcionados, dándose lectura al monto de las ofertas como sigue:

| Nº | Oferentes | Precio Total de la Oferta - Lote N° 1 (IVA Incluido) | Precio Total de la Oferta - Lote N° 2 (IVA Incluido) | Monto Total de la Oferta (IVA Incluido) |
|---|---|---|---|---|
| 1 | LAS CUEVAS S.A. | 192.000.000 | 468.000.000 | 660.000.000 |
| 2 | CONDE S.A. | 247.999.992 | 699.999.963 | 947.999.955 |
| 3 | INGENIERIA APLICADA S.A. | 202.650.000 | No Cotiza | 202.650.000 |
| 4 | WALTER ANIBAL MIERES LIGIER | 191.898.000 | No Cotiza | 191.898.000 |
| 5 | A&C ELECTRONICA S.R.L. | No Cotiza | 464.999.964 | 464.999.964 |

## 5. OBSERVACIONES ASENTADAS EN EL ACTA DE APERTURA

El Sr. Ivar Gwynn, Representante de la firma LAS CUEVAS S.A. deja constancia que la firma A&C ELECTRONICA S.R.L., según la documentación presentada no acredita de manera fehaciente experiencia en la fabricación de parques infantiles. Presenta contratos y facturas que muestran venta de equipos de oficina y de aulas, no así de parques infantiles. Además solicita estar presente en la inspección de las muestras, de los demás oferentes.

El Sr. Víctor Vega representante de la firma CONDE S.A. deja constancia que la firma MONTEMADERA presenta como experiencia facturas del año 2015. La firma INGENIERIA APLICADA S.A. presenta como experiencia facturas del año 2010, y no se observan fabricaciones similares a las solicitadas. La firma LAS CUEVAS S.A. no firma la primera hoja de la oferta, el seguro no tiene capital asegurado, vencimiento de RUC, IVA y Balance. No se observa la constancia de los lugares de conocimiento de los lugares a ser instalados.

Se aclara que dichas observaciones serán tenidas en cuenta al momento de realizar el análisis detallado de las ofertas. En cuanto a la observación realizada por el Sr. Ivar Gwynn de estar presente en la inspección de muestras se aclara que conforme a lo establecido en el Art. 56º del Decreto N° 21909/05 que expresa: *"Confidencialidad. No deberá darse a conocer información alguna acerca del análisis, aclaración y evaluación de las ofertas ni sobre las recomendaciones relativas a la adjudicación, después de la apertura en público de las ofertas, a los oferentes ni a personas no involucradas oficialmente en el proceso de evaluación, hasta que haya sido dictada la Resolución de*

*Adjudicación"*; por lo que esta evaluación queda asignada exclusivamente al comité de evaluación conformado para el efecto.

## 6. VERIFICACION DE DOCUMENTOS REQUERIDOS:

De acuerdo a las disposiciones establecidas en la Ley N° 2051/03 y su Decreto Reglamentario 21909/03, se procedió a verificar el cumplimiento de la documentación básica de carácter sustancial solicitada en el Pliego de Bases y Condiciones, de los oferentes en competencia conforme se observa en el siguiente cuadro:

| DOCUMENTOS SUSTANCIALES | LAS CUEVAS S.A. | CONDE S.A. | INGENIERIA APLICADA S.A. | MONTEMADERA DE WALTER MIERES LIGIER | A&C ELECTRONICA S.R.L. |
|---|---|---|---|---|---|
| **Formulario de Oferta** [El formulario de oferta debe ser completado y firmado por el oferente conforme al modelo indicado en la Sección VI] | Cumple | Cumple | Cumple | Cumple | Cumple |
| **Garantía de Mantenimiento de Oferta** [La garantía de mantenimiento de oferta debe ser extendida conforme al modelo indicado en la Sección VI, bajo la forma de una garantía bancaria o póliza de seguro de caución. Debe cumplir con los requisitos indicados en las Instrucciones al Oferente] | Cumple | Cumple | Cumple | Cumple | Cumple |
| Declaración jurada de no hallarse comprendido en las prohibiciones o limitaciones para contratar establecidas en el artículo 40 y de integridad conforme al artículo 20, inc. "w", ambos de la Ley N° 2051/03, de acuerdo con lo dispuesto en la Resolución N° 330/07 de la Dirección General de Contrataciones Públicas. * | Cumple / SIPE | Cumple / SIPE | Cumple | Cumple | Cumple / SIPE |
| Fotocopia autenticada de los documentos que acrediten la existencia legal de la persona jurídica tales como la Escritura Pública de Constitución y protocolización de los Estatutos Sociales. Los estatutos deberán estar inscriptos en la Sección Personas Jurídicas de la Dirección de Registros Públicos.* | Cumple / SIPE | Cumple / SIPE | Cumple / SIPE | No Aplica | Cumple / SIPE |
| Fotocopia autenticada de los documentos que acrediten las facultades del firmante de la oferta para comprometer al oferente. Estos documentos pueden consistir en: un poder suficiente otorgado por Escritura Pública (no es necesario que esté inscripto en el Registro de Poderes); o los documentos societarios que justifiquen la representación del firmante, tales como las actas de asamblea y de directorio en el caso de las sociedades anónimas.* | Cumple / SIPE | Cumple / SIPE | Cumple / SIPE | No Aplica | Cumple / SIPE |
| Fotocopia Simple de la Cédula de Identidad del firmante de la oferta. | Cumple / SIPE | Cumple / SIPE | Cumple / SIPE | Cumple / SIPE | Cumple / SIPE |
| Constancia del SIPE N° | 1.362.762 | 1.362.985 | 1.362.943 | 1.363.077 | 1.363.061 |

Conforme al cuadro precedente, cabe destacar lo siguiente:

Los documentos sustanciales con las descripción Cumple/SIPE, fueron verificados a través del Sistema de Información de Proveedores del Estado y se confirma que los mismos son suficientes y están de acuerdo con lo solicitado en el Pliego de Bases y Condiciones.
Todas las firmas cumplen con todos los requisitos de carácter sustancial, razón por la cual sus respectivas ofertas podrán ser analizadas en las siguientes etapas de evaluación.

## 7. ANALISIS DOCUMENTAL, TECNICO Y ECONOMICO DETALLADO DE LAS FIRMAS

Luego de las verificaciones realizadas, el Comité de Evaluación, amparado en lo establecido en el Art. 61 inc. 1) del Decreto Nº 21909/03 considera pertinente, en primer lugar, aceptar todas las ofertas, por cumplir satisfactoriamente con la presentación de los documentos de carácter sustancial requeridos en el Pliego de Bases y Condiciones.

Seguidamente, teniendo en cuenta que la adjudicación se hará por LOTE, el Comité de Evaluación procede a agrupar las ofertas presentadas en orden numérico de menor a mayor, no amerita corrección aritmética alguna; el detalle se observa en el **ANEXO Nº 1 "CUADRO COMPARATIVO DE OFERTAS"**, que forma parte de este Informe.

Las ofertas presentadas se observan en el siguiente cuadro:

| Nº | Oferentes | Monto Total de la Oferta - Lote N° 1 (IVA Incluido) | Monto Total de la Oferta - Lote N° 2 (IVA Incluido) |
|---|---|---|---|
| 1 | MONTEMADERA DE WALTER ANIBAL MIERES LIGIER | 191.898.000 | No Cotiza |
| 2 | A&C ELECTRONICA S.R.L. | No Cotiza | 464.999.964 |
| 3 | LAS CUEVAS S.A. | 192.000.000 | 468.000.000 |
| 4 | INGENIERIA APLICADA S.A. | 202.650.000 | No Cotiza |
| 5 | CONDE S.A. | 247.999.992 | 699.999.963 |

En relación al cuadro precedente se deja constancia que las firmas oferentes MONTEMADERA de Walter Anibal Mieres Ligier, A&C ELECTRONICA S.R.L. y CONDE S.A. han realizado el ajuste de precio cotizado de sus ofertas, en el llenado del Formulario de Lista de Precios de la Oferta Física, realizando el redondeo del mismo hacia abajo sin que el nuevo resultado del precio total donde se realizó la operación supere al que figura en el Acta Virtual de la SBE como precio final, conforme a lo establecido en el Art. 42 del Decreto N° 1107/2014.

**<u>ANALISIS LOTE N° 1</u>**

Se selecciona provisoriamente, en el **LOTE N° 1** a la oferta presentada por el postor ganador la firma unipersonal **MONTEMADERA de Walter Aníbal Mieres Ligier**, cuyas documentaciones serán analizadas en detalle para verificar su cumplimiento con lo solicitado en el Pliego de Bases y Condiciones.

- **Capacidad Legal**

Con el objetivo de calificar la capacidad legal de la firma oferente, el Comité de Evaluación verifica las evidencias documentadas presentadas que demuestren su cumplimiento con los requisitos

establecidos en el Pliego de Bases y Condiciones. Sección VII Anexos – Anexo 1 - Apartado C), encontrando que cumple con lo solicitado conforme al cuadro del Anexo 2 - Documentos Legales.

❖ **Capacidad Financiera**

Con el objetivo de calificar la situación financiera de la firma oferente, el Comité de Evaluación considerará los siguientes índices:

a. Ratio de Liquidez: activo corriente / pasivo corriente
   **Deberá ser igual o mayor que 1, en promedio, en los 3 últimos años (2011, 2012, 2013)**
b. Endeudamiento: pasivo total / activo total
   **No deberá ser mayor a 0,80 en promedio, en los 3 últimos años (2011, 2012, 2013)**
c. Rentabilidad: Porcentaje de utilidad después de impuestos o pérdida con respecto al Capital
   **El promedio en los últimos 3 años (2011, 2012, 2013), no deberá ser negativo**

El Comité de Evaluación en base a los balances de los años 2011, 2012 y 2013 presentados, procede a realizar el cálculo de los índices de ratios, cuyos detalles se observan en el Anexo 2 - Ratios Financieros, concluyendo que la firma cumple con lo solicitado.

❖ **Experiencia y Capacidad Técnica**

Con respecto a la observación asentada en el acta de apertura por la firma CONDE S.A. de que la firma MONTEMADERA presenta como experiencia facturas del año 2015., el comité de evaluación procedió al análisis de las mismas y llegó a la siguiente conclusión:

La firma MONTEMADERA de Walter Mieres presenta facturas de parques infantiles correspondiente a los años 2014 y 2015, sin la constancia de buen cumplimiento contractual, por lo que se ha solicitado, nota mediante, la presentación del documento formal y no sustancial no presentado con su oferta, que se detalla a continuación:

- **Contratos y/o facturaciones anteriores con sus respectivas constancias de buen cumplimiento contractual**, en este caso contratos de provisión de Equipos para parques Infantiles y accesorios, mínimo de los últimos 3 (tres) años (2012, 2013 y 2014) equivalentes al 50% de su oferta. Podrán presentarse la cantidad de contratos y recepciones finales que fueren necesarios para acreditar el volumen o monto solicitado. (Se aclara que los contratos no deben ser necesariamente de los 3 años, pudiendo inclusive presentar 3 contratos de un solo año, siempre que este corresponda a uno de los siguientes años 2012, 2013, 2014.

Se deja constancia que han sido presentados facturaciones correspondiente a los años 2012, 2013 y 2014, en el tiempo establecido.

Se prosigue con la evaluación de la experiencia y capacidad técnica, según se observa en el Anexo 2 – Experiencia y Capacidad Técnica, constatando que la firma presenta facturaciones correspondientes a los años 2012, 2013 y 2014 de provisión de parques infantiles y accesorios, pero las mismas no están acompañadas de la constancia de buen cumplimiento contractual, documento solicitado en el punto (b) de la Sección II del PBC., además conforme a lo establecido en el punto (g) Inspecciones y Pruebas en la etapa de evaluación, el comité realizó la visita e inspección de la firma

oferente, donde se *"pudieron observar que las muestras de los parques se encontraban dentro de las instalaciones, al respecto cabe aclarar que falta mejorar las aristas redondeadas en los siguiente componente; casita, hamaca y sube y baja (aristas biscelados redondeado), en el acabado se debe profundizar el pulido, falto incluir el apoya mano en el escalador,..."*, conforme a lo descripto en el Acta del Anexo 3 - Registro de Visita e Inspección, no cumpliendo dichas muestras con las Especificaciones Técnicas solicitadas.

Por lo expuesto el Comité de Evaluación considera que la firma unipersonal MONTEMADERA de Walter Mieres NO CUMPLE con la Experiencia y Especificaciones Técnicas solicitados en el presente llamado, por lo cual su oferta es descalificada.

Seguidamente se selecciona provisoriamente, en el **LOTE N° 1** a la siguiente mejor oferta correspondiente a la firma **LAS CUEVAS S.A.**, cuyas documentaciones serán analizadas en detalle para verificar su cumplimiento con lo solicitado en el Pliego de Bases y Condiciones.

- **Capacidad Legal**

Con el objetivo de calificar la capacidad legal de la firma oferente, el Comité de Evaluación verifica las evidencias documentadas presentadas que demuestren su cumplimiento con los requisitos establecidos en el Pliego de Bases y Condiciones. Sección VII Anexos – Anexo 1 - Apartado D), encontrando que cumple con lo solicitado conforme al cuadro del Anexo 2 - Documentos Legales.

En relación a las observaciones asentada en el acta de apertura por la firma CONDE S.A. de que la firma LAS CUEVAS S.A. no firma la primera hoja de la oferta, el seguro no tiene capital asegurado, vencimiento de RUC, IVA y Balance. No se observa la constancia de los lugares de conocimiento de los lugares a ser instalados, el comité de evaluación procedió al análisis de las mismas y llegó a la siguiente conclusión:

La firma LAS CUEVAS S.A. presenta la primera hoja de la oferta debidamente firmada, por lo que la misma se encuentra completada de acuerdo a lo solicitado en el Pliego de Bases y Condiciones, en cuanto a la Póliza de Garantía de Mantenimiento de Oferta, ésta presenta un Capital Máximo Asegurado de G. 57.000.000 por lo que está debidamente extendida, si bien la constancia de RUC, IVA y Balances se encuentran en estado vencido en la Constancia del SIPE, estos documentos han sido presentados en forma física dentro de la oferta, además que no se observa dentro de su oferta la declaración jurada de conocer el sitio de instalación de los trabajos y que cuenta con la información necesaria relativa a la zona para preparar la oferta y celebrar el contrato.

- **Capacidad Financiera**

Con el objetivo de calificar la situación financiera de las firmas oferentes, el Comité de Evaluación considerará los siguientes índices:

a. Ratio de Liquidez: activo corriente / pasivo corriente
   **Deberá ser igual o mayor que 1, en promedio, en los 3 últimos años (2011, 2012, 2013)**
b. Endeudamiento: pasivo total / activo total
   **No deberá ser mayor a 0,80 en promedio, en los 3 últimos años (2011, 2012, 2013)**
c. Rentabilidad: Porcentaje de utilidad después de impuestos o pérdida con respecto al Capital

**El promedio en los últimos 3 años (2011, 2012, 2013), no deberá ser negativo**

El Comité de Evaluación en base a los balances de los años 2011, 2012 y 2013 presentados, procede a realizar el cálculo de los índices de ratios, cuyos detalles se observan en el Anexo 2 - Ratios Financieros, concluyendo que la firma cumple con lo solicitado.

❖ **Experiencia y Capacidad Técnica**

Se deja constancia que por nota se ha solicitado a la firma LAS CUEVAS S.A. la presentación del documento formal y no sustancial no presentado con su oferta, que se detalla a continuación:

- **Constancia de buen cumplimiento contractual** correspondiente a los Contratos y/o facturaciones presentadas con su oferta.

Se deja constancia que el documento solicitado no ha sido presentado.

Se prosigue con la evaluación de la experiencia y capacidad técnica, según se observa en el Anexo 2 – Experiencia y Capacidad Técnica, constatando que la firma presenta contrato de provisión de sube y baja, hamacas, pero la misma no está acompañada de la constancia de buen cumplimiento contractual, documento solicitado en el punto (b), "**Contratos y/o facturaciones anteriores con sus respectivas constancias de buen cumplimiento contractual,...**" de la Sección II del Pliego de Bases y Condiciones.

Por lo expuesto el Comité de Evaluación considera que la firma LAS CUEVAS S.A. NO CUMPLE con la Experiencia solicitada en el presente llamado, por lo cual su oferta es descalificada.

Seguidamente se selecciona provisoriamente, en el **LOTE N° 1** a la siguiente mejor oferta correspondiente a la firma **INGENIERIA APLICADA S.A.**, cuyas documentaciones serán analizadas en detalle para verificar su cumplimiento con lo solicitado en el Pliego de Bases y Condiciones.

❖ **Capacidad Legal**

Con el objetivo de calificar la capacidad legal de la firma oferente, el Comité de Evaluación verifica las evidencias documentadas presentadas que demuestren su cumplimiento con los requisitos establecidos en el Pliego de Bases y Condiciones. Sección VII Anexos – Anexo 1 - Apartado D), encontrando que cumple con lo solicitado conforme al cuadro del Anexo 2 - Documentos Legales.

❖ **Capacidad Financiera**

Con el objetivo de calificar la situación financiera de las firmas oferente, el Comité de Evaluación considerará los siguientes índices:

a. Ratio de Liquidez: activo corriente / pasivo corriente
   **Deberá ser igual o mayor que 1, en promedio, en los 3 últimos años (2011, 2012, 2013)**
b. Endeudamiento: pasivo total / activo total
   **No deberá ser mayor a 0,80 en promedio, en los 3 últimos años (2011, 2012, 2013)**
c. Rentabilidad: Porcentaje de utilidad después de impuestos o pérdida con respecto al Capital
   **El promedio en los últimos 3 años (2011, 2012, 2013), no deberá ser negativo**

El Comité de Evaluación en base a los balances de los años 2011, 2012 y 2013 presentados, procede a realizar el cálculo de los índices de ratios, cuyos detalles se observan en el Anexo 2 - Ratios Financieros, concluyendo que la firma cumple con lo solicitado.

❖ **Experiencia y Capacidad Técnica**

Con respecto a la observación asentada en el acta de apertura por la firma CONDE S.A. de que la firma INGENIERIA APLICADA S.A. presenta como experiencia facturas del año 2010, y no se observan fabricaciones similares a las solicitadas, el comité de evaluación procedió al análisis de las mismas y llegó a la siguiente conclusión:

La firma INGENIERIA APLICADA S.A. presenta contratos de provisión de muebles y equipos de oficina, correspondientes a los años 2008, 2009, 2010, 2012 y 2014, por lo que se ha solicitado, nota mediante, la presentación del documento formal y no sustancial no presentado con su oferta, que se detalla a continuación:

- **Contratos y/o facturaciones anteriores con sus respectivas constancias de buen cumplimiento contractual**, en este caso contratos de provisión de Equipos para parques Infantiles y accesorios, mínimo de los últimos 3 (tres) años (2012, 2013 y 2014) equivalentes al 50% de su oferta. Podrán presentarse la cantidad de contratos y recepciones finales que fueren necesarios para acreditar el volumen o monto solicitado. (Se aclara que los contratos no deben ser necesariamente de los 3 años, pudiendo inclusive presentar 3 contratos de un solo año, siempre que este corresponda a uno de los siguientes años 2012, 2013, 2014.

Se deja constancia que el documento solicitado ha sido presentado en el tiempo establecido.

Se prosigue con la evaluación de la experiencia y capacidad técnica, según se observa en el Anexo 2 – Experiencia y Capacidad Técnica, en este punto se aclara que conforme a lo establecido en el punto (g) Inspecciones y Pruebas en la etapa de evaluación, el comité realizo la visita e inspección de la firma en el local declarado en el formulario de presentación, donde se encontraba *"el señor Diego Martínez que manifestó que la misma es la sede administrativa de la empresa, por lo que no se encontraron los parques solicitados en el Pliego de Bases y Condiciones de referencia"*, conforme a lo descripto en el Acta del Anexo 3 - Registro de Visita e Inspección

Por lo expuesto, considerando que el PBC establece claramente que el oferente deberá contar con una muestra del producto ofertado, que serán verificados en el local declarado por el oferente en el formulario de presentación, el Comité de Evaluación considera que la firma INGENIERIA APLICADA S.A., NO CUMPLE con la presentación de las muestras solicitadas en el presente llamado, por lo cual su oferta es descalificada.

Seguidamente se selecciona provisoriamente, en el **LOTE N° 1** a la siguiente mejor oferta correspondiente a la firma **CONDE S.A.**, cuyas documentaciones serán analizadas en detalle para verificar su cumplimiento con lo solicitado en el Pliego de Bases y Condiciones.

❖ **Capacidad Legal**

Con el objetivo de calificar la capacidad legal de la firma oferente, el Comité de Evaluación verifica las evidencias documentadas presentadas que demuestren su cumplimiento con los requisitos

establecidos en el Pliego de Bases y Condiciones. Sección VII Anexos – Anexo 1 - Apartado D), encontrando que cumple con lo solicitado conforme al cuadro del Anexo 2 - Documentos Legales.

❖ **Capacidad Financiera**

Con el objetivo de calificar la situación financiera de las firmas oferente, el Comité de Evaluación considerará los siguientes índices:

a. Ratio de Liquidez: activo corriente / pasivo corriente
   **Deberá ser igual o mayor que 1, en promedio, en los 3 últimos años (2011, 2012, 2013)**
b. Endeudamiento: pasivo total / activo total
   **No deberá ser mayor a 0,80 en promedio, en los 3 últimos años (2011, 2012, 2013)**
c. Rentabilidad: Porcentaje de utilidad después de impuestos o pérdida con respecto al Capital
   **El promedio en los últimos 3 años (2011, 2012, 2013), no deberá ser negativo**

El Comité de Evaluación en base a los balances de los años 2011, 2012 y 2013 presentados, procede a realizar el cálculo de los índices de ratios, cuyos detalles se observan en el Anexo 2 - Ratios Financieros, concluyendo que la firma cumple con lo solicitado.

❖ **Experiencia y Capacidad Técnica**

Se deja constancia que por nota se ha solicitado a la firma CONDE S.A. la presentación del documento formal y no sustancial no presentado con su oferta, que se detalla a continuación:

- Croquis de ubicación del local de la firma oferente, con indicación exacta de la dirección.

Se deja constancia que el documento solicitado ha sido presentado en el tiempo establecido.

- **Contratos y/o facturaciones anteriores con sus respectivas constancias de buen cumplimiento contractual**, en este caso contratos de provisión de Equipos para parques Infantiles y accesorios, mínimo de los últimos 3 (tres) años (2012, 2013 y 2014) equivalentes al 50% de su oferta. Podrán presentarse la cantidad de contratos y recepciones finales que fueren necesarios para acreditar el volumen o monto solicitado. (Se aclara que los contratos no deben ser necesariamente de los 3 años, pudiendo inclusive presentar 3 contratos de un solo año, siempre que este corresponda a uno de los siguientes años 2012, 2013, 2014.

Se deja constancia que ha sido presentadas facturas acompañadas de constancias de buen cumplimiento contractual, en el tiempo establecido.

Se prosigue con la evaluación de la experiencia y capacidad técnica, según se observa en el Anexo 2 – Experiencia y Capacidad Técnica, constatando que la firma presenta facturaciones correspondientes a la provisión de parques infantiles correspondiente a los años 2013 y 2014, acompañados de la constancia de buen cumplimiento contractual, documento solicitado en el punto (b), "**Contratos y/o facturaciones anteriores con sus respectivas constancias de buen cumplimiento contractual,...**" de la Sección II del Pliego de Bases y Condiciones.

Por lo expuesto el Comité de Evaluación considera que la firma CONDE S.A. CUMPLE con la Experiencia y Capacidad Tecnica solicitada en el Pliego de Bases y condiciones del presente llamado.

**ANALISIS LOTE N° 2**

Prosiguiendo la evaluación para el **LOTE N° 2**, se selecciona provisoriamente, a la oferta presentada por el postor ganador la firma **A&C ELECTRONICA S.R.L.**, cuyas documentaciones serán analizadas en detalle para verificar su cumplimiento con lo solicitado en el Pliego de Bases y Condiciones.

- **Capacidad Legal**

Con el objetivo de calificar la capacidad legal de la firma oferente, el Comité de Evaluación verifica las evidencias documentadas presentadas que demuestren su cumplimiento con los requisitos establecidos en el Pliego de Bases y Condiciones. Sección VII Anexos – Anexo 1 - Apartado D), constatando los documentos solicitados conforme al cuadro del Anexo 2 - Documentos Legales, en este punto cabe aclarar que la firma presenta una *Autorización del Fabricante, Representante o Distribuidor*, donde la empresa METAL MAD S.A. declara ser fabricante oficiales de parques infantiles y autoriza a la firma A&C ELECTRONICA S.R.L. a presentar la oferta, sin embargo dicha autorización presenta membrete y sello correspondiente a la firma A&C ELECTRONICA S.R.L., por tanto el comité de Evaluación, por la incoherencias encontradas no otorga validez a dicho documento.

Posteriormente se ha solicitado por nota a la firma A&C ELECTRONICA S.R.L. la presentación de la Autorización del Fabricante, Representante o Distribuidor en caso de que la empresa oferente no haya fabricado o elaborado el producto ofertado, sino sea importador y/o distribuidor de los bienes, el cual no ha sido remitido.

- **Capacidad Financiera**

Con el objetivo de calificar la situación financiera de las firmas oferente, el Comité de Evaluación considerará los siguientes índices:

a. Ratio de Liquidez: activo corriente / pasivo corriente
   **Deberá ser igual o mayor que 1, en promedio, en los 3 últimos años (2011, 2012, 2013)**
b. Endeudamiento: pasivo total / activo total
   **No deberá ser mayor a 0,80 en promedio, en los 3 últimos años (2011, 2012, 2013)**
c. Rentabilidad: Porcentaje de utilidad después de impuestos o pérdida con respecto al Capital
   **El promedio en los últimos 3 años (2011, 2012, 2013), no deberá ser negativo**

El Comité de Evaluación en base a los balances de los años 2011, 2012 y 2013 presentados, procede a realizar el cálculo de los índices de ratios, cuyos detalles se observan en el Anexo 2 - Ratios Financieros, concluyendo que la firma cumple con lo solicitado.

- **Experiencia y Capacidad Técnica**

Con respecto a la observación asentada en el acta de apertura por la firma LAS CUEVAS S.A. de que la firma A&C ELECTRONICA S.R.L., según la documentación presentada no acredita de manera fehaciente experiencia en la fabricación de parques infantiles. Presenta contratos y facturas que muestran venta de equipos de oficina y de aulas, no así de parques, el comité de evaluación procedió al análisis de las mismas y llegó a la siguiente conclusión:

La firma A&C ELECTRONICA S.R.L. presenta contratos de provisión de parque infantil completo de madera, así como también de muebles y equipos de oficina, correspondientes al año 2014.

Se deja constancia que por nota se ha solicitado a la firma A&C ELECTRONICA S.R.L. la presentación del documento formal y no sustancial no presentado con su oferta, que se detalla a continuación:

- Croquis de ubicación del local de la firma oferente, con indicación exacta de la dirección.

Se deja constancia que el documento solicitado no ha sido presentado.

Se prosigue con la evaluación de la experiencia y capacidad técnica, según se observa en el Anexo 2 – Experiencia y Capacidad Técnica, constatando que la firma presenta contrato de provisión de parque infantil, pero la misma no está acompañada de la constancia de buen cumplimiento contractual, documento solicitado en el punto (b), "**Contratos y/o facturaciones anteriores con sus respectivas constancias de buen cumplimiento contractual,...**" de la Sección II del PBC, además que la firma no presenta el croquis de ubicación del local de la firma, con indicación exacta de la dirección, por otro lado el comité realizo la visita e inspección de la firma en el local declarado en el formulario de presentación, donde *"se pudo observar que en dicha dirección se halla una galería con el nombre de A y C Shopping como se visualiza en las fotos que se anexan en el presente documento, en el lugar se consultó a varias personas por el Sr. Edgar Amarilla que es el firmante de la oferta de la firma A&C Electrónica S.R.L., sin embargo las personas del local mencionaron no conocer a ninguna persona con el nombre de Edgar Amarilla y que en la galería no se comercializan parques, por lo que no se pudo observar las muestras de los parques infantiles solicitados en el PBC"*, conforme a lo descripto en el Acta del Anexo 3 - Registro de Visita e Inspección.

Por lo expuesto, considerando que la firma presenta una Autorización del Fabricante con incoherencias, no presenta las constancias de buen cumplimiento contractual, no presenta el croquis de la ubicación del local de la firma y además que teniendo en cuenta la visita de inspección realizada al local declarado en el formulario de presentación y no pudiendo confirmar que su actividad se halle vinculada con el objeto de este llamado, ni con una muestra del producto ofertado, el Comité de Evaluación considera que la firma A&C Electrónica S.R.L., NO CUMPLE con la experiencia y la presentación de las muestras solicitadas en el presente llamado, por lo cual su oferta es descalificada.

Seguidamente se selecciona provisoriamente, en el **LOTE N° 2** a la siguiente mejor oferta correspondiente a la firma **LAS CUEVAS S.A.**, cuyas documentaciones serán analizadas en detalle para verificar su cumplimiento con lo solicitado en el Pliego de Bases y Condiciones.

- **Capacidad Legal**

Con el objetivo de calificar la capacidad legal de la firma oferente, el Comité de Evaluación verifica las evidencias documentadas presentadas que demuestren su cumplimiento con los requisitos establecidos en el Pliego de Bases y Condiciones. Sección VII Anexos – Anexo 1 - Apartado D), encontrando que cumple con lo solicitado conforme al cuadro del Anexo 2 - Documentos Legales.

En relación a las observaciones asentada en el acta de apertura por la firma CONDE S.A. de que la firma LAS CUEVAS S.A. no firma la primera hoja de la oferta, el seguro no tiene capital asegurado, vencimiento de RUC, IVA y Balance. No se observa la constancia de los lugares de conocimiento de los

lugares a ser instalados, el comité de evaluación procedió al análisis de las mismas y llegó a la siguiente conclusión:

La firma LAS CUEVAS S.A. presenta la primera hoja de la oferta debidamente firmada, por lo que la misma se encuentra debidamente completada de acuerdo a lo solicitado en el Pliego de Bases y Condiciones, en cuanto a la Póliza de Garantía de Mantenimiento de Oferta, esta presenta un Capital Máximo Asegurado de G. 57.000.000 por lo que la misma está debidamente extendida, si bien la constancia de RUC, IVA y Balances se encuentran en estado vencido en la Constancia del SIPE, estos documentos han sido presentados en forma física dentro de la oferta, además que no se observa dentro de su oferta la declaración jurada de conocer el sitio de instalación de los trabajos y que cuenta con la información necesaria relativa a la zona para preparar la oferta y celebrar el contrato.

- **Capacidad Financiera**

Con el objetivo de calificar la situación financiera de las firmas oferente, el Comité de Evaluación considerará los siguientes índices:

b. Ratio de Liquidez: activo corriente / pasivo corriente
**Deberá ser igual o mayor que 1, en promedio, en los 3 últimos años (2011, 2012, 2013)**
b. Endeudamiento: pasivo total / activo total
**No deberá ser mayor a 0,80 en promedio, en los 3 últimos años (2011, 2012, 2013)**
c. Rentabilidad: Porcentaje de utilidad después de impuestos o pérdida con respecto al Capital
**El promedio en los últimos 3 años (2011, 2012, 2013), no deberá ser negativo**

El Comité de Evaluación en base a los balances de los años 2011, 2012 y 2013 presentados, procede a realizar el cálculo de los índices de ratios, cuyos detalles se observan en el Anexo 2 - Ratios Financieros, concluyendo que la firma cumple con lo solicitado.

- **Experiencia y Capacidad Técnica**

Se deja constancia que por nota se ha solicitado a la firma LAS CUEVAS S.A. la presentación del documento formal y no sustancial no presentado con su oferta, que se detalla a continuación:

- **Constancia de buen cumplimiento contractual** correspondiente a los Contratos y/o facturaciones presentadas con su oferta.

Se deja constancia que el documento solicitado no ha sido presentado.

Se prosigue con la evaluación de la experiencia y capacidad técnica, según se observa en el Anexo 2 – Experiencia y Capacidad Técnica, constatando que la firma presenta contrato de provisión de sube y baja, hamacas, pero la misma no está acompañada de la constancia de buen cumplimiento contractual, documento solicitado en el punto (b), "**Contratos y/o facturaciones anteriores con sus respectivas constancias de buen cumplimiento contractual,...**" de la Sección II del Pliego de Bases y Condiciones.

Por lo expuesto el Comité de Evaluación considera que la firma LAS CUEVAS S.A. NO CUMPLE con la Experiencia solicitada en el presente llamado, por lo cual su oferta es descalificada.

Seguidamente se selecciona provisoriamente, en el **LOTE N° 2** a la siguiente mejor oferta correspondiente a la firma **CONDE S.A.**, cuyas documentaciones serán analizadas en detalle para verificar su cumplimiento con lo solicitado en el Pliego de Bases y Condiciones.

- **Capacidad Legal**

Con el objetivo de calificar la capacidad legal de la firma oferente, el Comité de Evaluación verifica las evidencias documentadas presentadas que demuestren su cumplimiento con los requisitos establecidos en el Pliego de Bases y Condiciones. Sección VII Anexos – Anexo 1 - Apartado D), encontrando que cumple con lo solicitado conforme al cuadro del Anexo 2 - Documentos Legales.

- **Capacidad Financiera**

Con el objetivo de calificar la situación financiera de las firmas oferente, el Comité de Evaluación considerará los siguientes índices:

b. Ratio de Liquidez: activo corriente / pasivo corriente
**Deberá ser igual o mayor que 1, en promedio, en los 3 últimos años (2011, 2012, 2013)**
b. Endeudamiento: pasivo total / activo total
**No deberá ser mayor a 0,80 en promedio, en los 3 últimos años (2011, 2012, 2013)**
c. Rentabilidad: Porcentaje de utilidad después de impuestos o pérdida con respecto al Capital
**El promedio en los últimos 3 años (2011, 2012, 2013), no deberá ser negativo**

El Comité de Evaluación en base a los balances de los años 2011, 2012 y 2013 presentados, procede a realizar el cálculo de los índices de ratios, cuyos detalles se observan en el Anexo 2 - Ratios Financieros, concluyendo que la firma cumple con lo solicitado.

- **Experiencia y Capacidad Técnica**

Se deja constancia que por nota se ha solicitado a la firma CONDE S.A. la presentación del documento formal y no sustancial no presentado con su oferta, que se detalla a continuación:

- Croquis de ubicación del local de la firma oferente, con indicación exacta de la dirección.

Se deja constancia que el documento solicitado ha sido presentado en el tiempo establecido.

- **Contratos y/o facturaciones anteriores con sus respectivas constancias de buen cumplimiento contractual**, en este caso contratos de provisión de Equipos para parques Infantiles y accesorios, mínimo de los últimos 3 (tres) años (2012, 2013 y 2014) equivalentes al 50% de su oferta. Podrán presentarse la cantidad de contratos y recepciones finales que fueren necesarios para acreditar el volumen o monto solicitado. (Se aclara que los contratos no deben ser necesariamente de los 3 años, pudiendo inclusive presentar 3 contratos de un solo año, siempre que este corresponda a uno de los siguientes años 2012, 2013, 2014.

Se deja constancia que ha sido presentadas facturas acompañadas de constancias de buen cumplimiento contractual, en el tiempo establecido.

Se prosigue con la evaluación de la experiencia y capacidad técnica, según se observa en el Anexo 2 – Experiencia y Capacidad Técnica, constatando que la firma presenta facturaciones

correspondientes a la provisión de parques infantiles correspondiente a los años 2013 y 2014, acompañados de la constancia de buen cumplimiento contractual, documento solicitado en el punto (b), "**Contratos y/o facturaciones anteriores con sus respectivas constancias de buen cumplimiento contractual,...**" de la Sección II del Pliego de Bases y Condiciones.

Por lo expuesto el Comité de Evaluación considera que la firma CONDE S.A. CUMPLE con la Experiencia y Capacidad Tecnica solicitada en el Pliego de Bases y condiciones del presente llamado.

En este punto dando cumplimiento a la Resolución DNCP N° 849/2015 de fecha 27 de marzo de 2015 "Por la cual se aprueba un criterio de evaluación para la calificación de la Capacidad Legal del Oferente con respecto a la prohibición prevista en los inc. A y B del artículo 40 de la Ley N° 2051/03 de Contrataciones Públicas..." y que reza en el "...inc. B) Verificará por los medios disponibles, si el Oferente y los demás sujetos individualizados en las prohibiciones contenidas en la Ley N° 1626/00 "De la Función Pública", aparecen en la base de datos del SINARH o bien de la Secretaría de la Función Pública..."

La convocante utilizo la base de datos del SINARH para la verificación de dicho punto, y se pudo constatar que tanto los representantes como así también los miembros de la sociedad que constan en su escritura de constitución y transformacion de la firma CONDE S.A. no registran datos dentro de la base del SINARH.

Seguidamente el Comité de Evaluación procede a aplicar el criterio de calificación establecido en el Pliego de Bases y Condiciones, según se observa en el siguiente cuadro:

| CRITERIO DE CALIFICACIÓN | CONDE S.A. |
|---|---|
| (a) CAPACIDAD LEGAL | SI CUMPLE |
| (b) CAPACIDAD FINANCIERA | SI CUMPLE |
| (c) EXPERIENCIA Y CAPACIDAD TÉCNICA | SI CUMPLE |

En base a lo expresado en este cuadro, el Comité de Evaluación concluye que la firma oferente **CONDE S.A.** CUMPLE con todos los requisitos establecidos en el Pliego de Bases y Condiciones.

Finalmente cabe resaltar el criterio de evaluacion establecido en la Sección II del PBC donde se expresa que para la presente licitación y teniendo en cuenta que la modalidad de adjudicación es por lotes, la convocante, a los efectos de salvaguardar la correcta e ininterrumpida provisión de los parques infantiles a las instituciones escolares, otorgará la adjudicación de un solo lote por oferente participante en el presente proceso, cuando se presente más de un oferente y un oferente gane los dos lotes, se le dará la adjudicación del lote donde su oferta sea la más alta y en el otro lote se le dará a la siguiente mejor oferta, en ambos casos a aquellos 2 (dos) oferentes que reúnan las condiciones indicadas en el presente pliego, salvo que exista menos de 2 (dos) oferentes en cuyo caso si se podría

otorgar más de un lote a uno de los oferentes. La adjudicación de los LOTES recaerá en aquella empresa que presente la oferta que cumpla con todos los requisitos técnicos y legales solicitados en el presente PBC.

**8. RECOMENDACIÓN DEL COMITÉ EVALUADOR:**

Atendiendo que la firma oferente **CONDE S.A.** cumple con todos los requisitos establecidos en el Pliego de Bases y Condiciones, en base a las consideraciones expuestas en el presente Informe y de conformidad a los artículos 27 y 28 de la Ley N° 2051/03 "De Contrataciones Públicas" y los artículos 58 al 63 del Decreto Reglamentario N° 21909/03 el Comité de Evaluación, **RECOMIENDA:**

1.- **ADJUDICAR,** el llamado a LICITACIÓN PÚBLICA NACIONAL Nº 04/2015 "ADQUISICIÓN DE EQUIPOS PARA PARQUES INFANTILES Y ACCESORIOS" – SBE ID N° 296.505, a la firma **CONDE S.A.** en el LOTE N° 1 "ZONA CAPITAL" por un monto total a contratar de G. 247.999.992 (Guaranies doscientos cuarenta y siete millones novecientos noventa y nueve mil novecientos noventa y dos) y el Lote N° 2 "ZONA CENTRAL" por un monto total a contratar de G. 699.999.963 (Guaraníes seiscientos noventa y nueve millones novecientos noventa y nueve mil novecientos sesenta y tres), según se detalla en el **ANEXO Nº 4 "CUADRO DE PRECIOS ADJUDICADOS"**, que forma parte de este Informe.

2.- **COMUNICAR,** a la Señora Ministra el resultado del presente informe.

Es nuestro Informe.

**Raquel Mariela Rodas de Pauzzier**
Tecnica Pedagogica
Dirección de Educación Inicial

**Myrian Mercedes Sánchez Barbudes**
Tecnica Pedagogica
Dirección de Educación Inicial

**David Duarte Duarte**
Técnico UOC/UCP/MEC
Coordinación Operativa de Contrataciones

**Jorge Pineda Benítez**
Gerente Administrativo y Financiero
UCP/MEC

# ANEXO N° 1

# CUADRO COMPARATIVO DE OFERTAS

Educación Tarea de todos Paraguay Katupyry

TEKOMBO'E HA ARANDUPY EDUCACIÓN Y CULTURA

TETÃ REKUAI GOBIERNO NACIONAL

Anexo al Decreto 2929/2015

# Cuadro Comparativo de Ofertas

## Licitación Pública Nacional N° 04/015 "Adquisición de equipos para parques infantiles y accesorios"

## LOTE N° 1 ZONA CAPITAL

| Ítem | Descripción | MONTEMADERA DE WALTER MIERES | | | | | LAS CUEVAS S.A. | | | | | INGENIERIA APLICADA S.A. | | | | | CONDE S.A. | | | | |
|---|---|---|---|---|---|---|---|---|---|---|---|---|---|---|---|---|---|---|---|---|---|
| | | Marca | Procedencia | Cantidad | Precio Unitario IVA incluido | Precio Total IVA incluido | Marca | Procedencia | Cantidad | Precio Unitario IVA incluido | Precio Total IVA incluido | Marca | Procedencia | Cantidad | Precio Unitario IVA incluido | Precio Total IVA incluido | Marca | Procedencia | Cantidad | Precio Unitario IVA incluido | Precio Total IVA incluido |
| 1 | Provisión e instalación de parque infantil ESC. BÁS. N° 13696 TTE. IRALA FERNÁNDEZ | Montemadera | Paraguaya | 1 | 15.991.500 | 15.991.500 | Generica | Paraguaya | 1 | 16.000.000 | 16.000.000 | IASA | Nacional | 1 | 16.887.500 | 16.887.500 | Conde | Paraguaya | 1 | 20.666.666 | 20.666.666 |
| 2 | Provisión e instalación de parque infantil Esc. Bas. N° 260 Ntra. Sra. de la Asunción. - Asunción | Montemadera | Paraguaya | 1 | 15.991.500 | 15.991.500 | Generica | Paraguaya | 1 | 16.000.000 | 16.000.000 | IASA | Nacional | 1 | 16.887.500 | 16.887.500 | Conde | Paraguaya | 1 | 20.666.666 | 20.666.666 |
| 3 | Provisión e instalación de parque infantil Esc. Bas. N° 193 Pdte. Federico Chávez - Asunción | Montemadera | Paraguaya | 1 | 15.991.500 | 15.991.500 | Generica | Paraguaya | 1 | 16.000.000 | 16.000.000 | IASA | Nacional | 1 | 16.887.500 | 16.887.500 | Conde | Paraguaya | 1 | 20.666.666 | 20.666.666 |
| 4 | Provisión e instalación de parque infantil Esc. Bas. N° 275 Juana Maria de Lara - Asunción | Montemadera | Paraguaya | 1 | 15.991.500 | 15.991.500 | Generica | Paraguaya | 1 | 16.000.000 | 16.000.000 | IASA | Nacional | 1 | 16.887.500 | 16.887.500 | Conde | Paraguaya | 1 | 20.666.666 | 20.666.666 |
| 5 | Provisión e instalación de parque infantil Esc. Bas. N° 263 Capitán. Mauricio José Troche - Asunción | Montemadera | Paraguaya | 1 | 15.991.500 | 15.991.500 | Generica | Paraguaya | 1 | 16.000.000 | 16.000.000 | IASA | Nacional | 1 | 16.887.500 | 16.887.500 | Conde | Paraguaya | 1 | 20.666.666 | 20.666.666 |
| 6 | Provisión e instalación de parque infantil Esc. Bas. N° 449 Juan Alberto Samaniego - Asunción | Montemadera | Paraguaya | 1 | 15.991.500 | 15.991.500 | Generica | Paraguaya | 1 | 16.000.000 | 16.000.000 | IASA | Nacional | 1 | 16.887.500 | 16.887.500 | Conde | Paraguaya | 1 | 20.666.666 | 20.666.666 |
| 7 | Provisión e instalación de parque infantil Esc. Bas. N° 477 Eduardo López Moreira - Asunción | Montemadera | Paraguaya | 1 | 15.991.500 | 15.991.500 | Generica | Paraguaya | 1 | 16.000.000 | 16.000.000 | IASA | Nacional | 1 | 16.887.500 | 16.887.500 | Conde | Paraguaya | 1 | 20.666.666 | 20.666.666 |

Educación
Tarea de todos
Paraguay Katupyry

TEKOMBO'E HA ARANDUPY
EDUCACIÓN Y CULTURA

TETA REKUAI GOBIERNO NACIONAL

ANEXO B-02-08

Anexo al Decreto 2929/2015

# Cuadro Comparativo de Ofertas

## Licitación Pública Nacional N° 04/015 "Adquisición de equipos para parques infantiles y accesorios"

## LOTE N° 1 ZONA CAPITAL

| Ítem | Descripción | MONTEMADERA DE WALTER MIERES | | | | | LAS CUEVAS S.A. | | | | | INGENIERIA APLICADA S.A. | | | | | CONDE S.A. | | | | |
|---|---|---|---|---|---|---|---|---|---|---|---|---|---|---|---|---|---|---|---|---|---|
| | | Marca | Procedencia | Cantidad | Precio Unitario IVA incluido | Precio Total IVA incluido | Marca | Procedencia | Cantidad | Precio Unitario IVA incluido | Precio Total IVA incluido | Marca | Procedencia | Cantidad | Precio Unitario IVA incluido | Precio Total IVA incluido | Marca | Procedencia | Cantidad | Precio Unitario IVA incluido | Precio Total IVA incluido |
| 8 | Provisión e instalación de parque infantil Esc. Bas. N° 617 Virgen Stella Maris - Asunción | Montemadera | Paraguaya | 1 | 15.991.500 | 15.991.500 | Generica | Paraguaya | 1 | 16.000.000 | 16.000.000 | IASA | Nacional | 1 | 16.887.500 | 16.887.500 | Conde | Paraguaya | 1 | 20.666.666 | 20.666.666 |
| 9 | Provisión e instalación de parque infantil Esc. Nª 674 Héroes del Chaco - Cerrito - Benjamin Aceval | Montemadera | Paraguaya | 1 | 15.991.500 | 15.991.500 | Generica | Paraguaya | 1 | 16.000.000 | 16.000.000 | IASA | Nacional | 1 | 16.887.500 | 16.887.500 | Conde | Paraguaya | 1 | 20.666.666 | 20.666.666 |
| 10 | Provisión e instalación de parque infantil Esc. Nº 17 " República de Perú" - Asunción | Montemadera | Paraguaya | 1 | 15.991.500 | 15.991.500 | Generica | Paraguaya | 1 | 16.000.000 | 16.000.000 | IASA | Nacional | 1 | 16.887.500 | 16.887.500 | Conde | Paraguaya | 1 | 20.666.666 | 20.666.666 |
| 11 | Provisión e instalación de parque infantil Esc. Nº 207 " Blas Garay " - Bo. Hipódromo - Asunción | Montemadera | Paraguaya | 1 | 15.991.500 | 15.991.500 | Generica | Paraguaya | 1 | 16.000.000 | 16.000.000 | IASA | Nacional | 1 | 16.887.500 | 16.887.500 | Conde | Paraguaya | 1 | 20.666.666 | 20.666.666 |
| 12 | Provisión e instalación de parque infantil Esc. Nº 281 " Luis Alberto Herrera " - La Recoleta - Asunción | Montemadera | Paraguaya | 1 | 15.991.500 | 15.991.500 | Generica | Paraguaya | 1 | 16.000.000 | 16.000.000 | IASA | Nacional | 1 | 16.887.500 | 16.887.500 | Conde | Paraguaya | 1 | 20.666.666 | 20.666.666 |
| | | TOTAL | | | | 191.898.000 | | | | | 192.000.000 | TOTAL | | | | 202.650.000 | TOTAL | | | | 247.999.992 |

Educación
Tarea de todos
Paraguay Katupyry

TEKOMBO'E HA ARANDUPY
EDUCACIÓN Y CULTURA

TETÃ REKUAI
GOBIERNO NACIONAL

Anexo al Decreto 2929/2015

# Cuadro Comparativo de Ofertas

## Licitación Pública Nacional N° 04/015 "Adquisición de equipos para parques infantiles y accesorios"

## LOTE N° 2 ZONA CENTRAL

| Ítem | Descripción | A&C ELECTRONICA S.R.L. | | | | | LAS CUEVAS S.A. | | | | | CONDE S.A. | | | | |
|---|---|---|---|---|---|---|---|---|---|---|---|---|---|---|---|---|
| | | Marca | Procedencia | Cantidad | Precio Unitario IVA incluido | Precio Total IVA incluido | Marca | Procedencia | Cantidad | Precio Unitario IVA incluido | Precio Total IVA incluido | Marca | Procedencia | Cantidad | Precio Unitario IVA incluido | Precio Total IVA incluido |
| 1 | Provisión e instalación de Parque Infantil Esc. Bas. N° 1702 América - Villa Elisa | Metal Mad | Paraguaya | 1 | 11.923.076 | 11.923.076 | Generica | Paraguaya | 1 | 12.000.000 | 12.000.000 | Conde | Paraguaya | 1 | 17.948.717 | 17.948.717 |
| 2 | Provisión e instalación de Parque Infantil Esc. Bas. N° 2386 Batalla de Boquerón - Ypane | Metal Mad | Paraguaya | 1 | 11.923.076 | 11.923.076 | Generica | Paraguaya | 1 | 12.000.000 | 12.000.000 | Conde | Paraguaya | 1 | 17.948.717 | 17.948.717 |
| 3 | Provisión e instalación de Parque Infantil Esc. Bas. N° 318 Reino Unido de Gran Bretaña - Ypane | Metal Mad | Paraguaya | 1 | 11.923.076 | 11.923.076 | Generica | Paraguaya | 1 | 12.000.000 | 12.000.000 | Conde | Paraguaya | 1 | 17.948.717 | 17.948.717 |
| 4 | Provisión e instalación de Parque Infantil Esc. Bas. N° 5583 Puerta del Sol - San Antonio | Metal Mad | Paraguaya | 1 | 11.923.076 | 11.923.076 | Generica | Paraguaya | 1 | 12.000.000 | 12.000.000 | Conde | Paraguaya | 1 | 17.948.717 | 17.948.717 |
| 5 | Provisión e instalación de Parque Infantil Esc. Bas. N° 5582 San Agustín - San Antonio | Metal Mad | Paraguaya | 1 | 11.923.076 | 11.923.076 | Generica | Paraguaya | 1 | 12.000.000 | 12.000.000 | Conde | Paraguaya | 1 | 17.948.717 | 17.948.717 |
| 6 | Provisión e instalación de Parque Infantil Esc. Bas. N° 91 Medalla Milagrosa - Guarambaré | Metal Mad | Paraguaya | 1 | 11.923.076 | 11.923.076 | Generica | Paraguaya | 1 | 12.000.000 | 12.000.000 | Conde | Paraguaya | 1 | 17.948.717 | 17.948.717 |
| 7 | Provisión e instalación de Parque Infantil Esc. Bas. N° 7090 Cabo Leonardo Galeano - Mariano Roque Alonso | Metal Mad | Paraguaya | 1 | 11.923.076 | 11.923.076 | Generica | Paraguaya | 1 | 12.000.000 | 12.000.000 | Conde | Paraguaya | 1 | 17.948.717 | 17.948.717 |
| 8 | Provisión e instalación de Parque Infantil Esc. Bas. N° 355 Zenón Franco - Mariano Roque Alonso | Metal Mad | Paraguaya | 1 | 11.923.076 | 11.923.076 | Generica | Paraguaya | 1 | 12.000.000 | 12.000.000 | Conde | Paraguaya | 1 | 17.948.717 | 17.948.717 |
| 9 | Provisión e instalación de Parque Infantil Esc. Bas. N° 240 Eugenio A. Garay - Mariano Roque Alonso | Metal Mad | Paraguaya | 1 | 11.923.076 | 11.923.076 | Generica | Paraguaya | 1 | 12.000.000 | 12.000.000 | Conde | Paraguaya | 1 | 17.948.717 | 17.948.717 |
| 10 | Provisión e instalación de Parque Infantil Esc. Bas. N° 4724 Fray Luis de Bolaños - Limpio | Metal Mad | Paraguaya | 1 | 11.923.076 | 11.923.076 | Generica | Paraguaya | 1 | 12.000.000 | 12.000.000 | Conde | Paraguaya | 1 | 17.948.717 | 17.948.717 |

Educación Tarea de todos Paraguay Katupyry

TEKOMBO'E HA ARANDUPY EDUCACIÓN Y CULTURA

TETÃ REKUAI GOBIERNO NACIONAL

Anexo al Decreto 2929/2015

# Cuadro Comparativo de Ofertas

## Licitación Pública Nacional N° 04/015 "Adquisición de equipos para parques infantiles y accesorios"

## LOTE N° 2 ZONA CENTRAL

| Ítem | Descripción | A&C ELECTRONICA S.R.L. | | | | | LAS CUEVAS S.A. | | | | | CONDE S.A. | | | | |
|---|---|---|---|---|---|---|---|---|---|---|---|---|---|---|---|---|
| | | Marca | Procedencia | Cantidad | Precio Unitario IVA incluido | Precio Total IVA incluido | Marca | Procedencia | Cantidad | Precio Unitario IVA incluido | Precio Total IVA incluido | Marca | Procedencia | Cantidad | Precio Unitario IVA incluido | Precio Total IVA incluido |
| 11 | Provisión e instalación de Parque Infantil Esc. Bas. N° 2381 Inmaculado de Concepción - Limpio | Metal Mad | Paraguaya | 1 | 11.923.076 | 11.923.076 | Generica | Paraguaya | 1 | 12.000.000 | 12.000.000 | Conde | Paraguaya | 1 | 17.948.717 | 17.948.717 |
| 12 | Provisión e instalación de Parque Infantil Esc. Bas. N° 6562 San Roque G. de Santa Cruz - Limpio | Metal Mad | Paraguaya | 1 | 11.923.076 | 11.923.076 | Generica | Paraguaya | 1 | 12.000.000 | 12.000.000 | Conde | Paraguaya | 1 | 17.948.717 | 17.948.717 |
| 13 | Provisión e instalación de Parque Infantil Esc. Bas. N° 672 Don Carlos A. López - Luque | Metal Mad | Paraguaya | 1 | 11.923.076 | 11.923.076 | Generica | Paraguaya | 1 | 12.000.000 | 12.000.000 | Conde | Paraguaya | 1 | 17.948.717 | 17.948.717 |
| 14 | Provisión e instalación de Parque Infantil Esc. Bas. N° 3830 Leandro Diego Sánchez - Luque | Metal Mad | Paraguaya | 1 | 11.923.076 | 11.923.076 | Generica | Paraguaya | 1 | 12.000.000 | 12.000.000 | Conde | Paraguaya | 1 | 17.948.717 | 17.948.717 |
| 15 | Provisión e instalación de Parque Infantil Esc. Bas. N° 3778 Loma Merlo - Luque | Metal Mad | Paraguaya | 1 | 11.923.076 | 11.923.076 | Generica | Paraguaya | 1 | 12.000.000 | 12.000.000 | Conde | Paraguaya | 1 | 17.948.717 | 17.948.717 |
| 16 | Provisión e instalación de Parque Infantil Esc. Bas. N° 4839 Medalla Milagrosa - Luque | Metal Mad | Paraguaya | 1 | 11.923.076 | 11.923.076 | Generica | Paraguaya | 1 | 12.000.000 | 12.000.000 | Conde | Paraguaya | 1 | 17.948.717 | 17.948.717 |
| 17 | Provisión e instalación de Parque Infantil Esc. Bas. N° 4551 Mauricio Cardozo Ocampos - Luque | Metal Mad | Paraguaya | 1 | 11.923.076 | 11.923.076 | Generica | Paraguaya | 1 | 12.000.000 | 12.000.000 | Conde | Paraguaya | 1 | 17.948.717 | 17.948.717 |
| 18 | Provisión e instalación de Parque Infantil Esc. Bas. N° 471 Santa Lucia - Lambaré | Metal Mad | Paraguaya | 1 | 11.923.076 | 11.923.076 | Generica | Paraguaya | 1 | 12.000.000 | 12.000.000 | Conde | Paraguaya | 1 | 17.948.717 | 17.948.717 |
| 19 | Provisión e instalación de Parque Infantil Esc. Bas. N° 612 Cerro Corá - Lambaré | Metal Mad | Paraguaya | 1 | 11.923.076 | 11.923.076 | Generica | Paraguaya | 1 | 12.000.000 | 12.000.000 | Conde | Paraguaya | 1 | 17.948.717 | 17.948.717 |
| 20 | Provisión e instalación de Parque Infantil Esc. Bas. N° 133 R.I.3 Corrales Fernando de la Mora | Metal Mad | Paraguaya | 1 | 11.923.076 | 11.923.076 | Generica | Paraguaya | 1 | 12.000.000 | 12.000.000 | Conde | Paraguaya | 1 | 17.948.717 | 17.948.717 |

Educación
Tarea de todos
Paraguay Katupyry

TEKOMBO'E HA ARANDUPY
EDUCACIÓN Y CULTURA

TETÃ REKUAI
GOBIERNO NACIONAL

Anexo al Decreto 2929/2015

# Cuadro Comparativo de Ofertas

## Licitación Pública Nacional N° 04/015 "Adquisición de equipos para parques infantiles y accesorios"

## LOTE N° 2 ZONA CENTRAL

| Ítem | Descripción | A&C ELECTRONICA S.R.L. | | | | | LAS CUEVAS S.A. | | | | | CONDE S.A. | | | | |
|---|---|---|---|---|---|---|---|---|---|---|---|---|---|---|---|---|
| | | Marca | Procedencia | Cantidad | Precio Unitario IVA incluido | Precio Total IVA incluido | Marca | Procedencia | Cantidad | Precio Unitario IVA incluido | Precio Total IVA incluido | Marca | Procedencia | Cantidad | Precio Unitario IVA incluido | Precio Total IVA incluido |
| 21 | Provisión e instalación de Parque Infantil Esc. Bas. N° 144 Cmte. Leo Nowak - Fernando de la Mora | Metal Mad | Paraguaya | 1 | 11.923.076 | 11.923.076 | Generica | Paraguaya | 1 | 12.000.000 | 12.000.000 | Conde | Paraguaya | 1 | 17.948.717 | 17.948.717 |
| 22 | Provisión e instalación de Parque Infantil Esc. Bas. N° 4193 Ana Iris Chávez de Ferreiro - San Lorenzo | Metal Mad | Paraguaya | 1 | 11.923.076 | 11.923.076 | Generica | Paraguaya | 1 | 12.000.000 | 12.000.000 | Conde | Paraguaya | 1 | 17.948.717 | 17.948.717 |
| 23 | Provisión e instalación de Parque Infantil Esc. Bas. N° 602 Anastasia Vallejos Moraes - San Lorenzo | Metal Mad | Paraguaya | 1 | 11.923.076 | 11.923.076 | Generica | Paraguaya | 1 | 12.000.000 | 12.000.000 | Conde | Paraguaya | 1 | 17.948.717 | 17.948.717 |
| 24 | Provisión e instalación de Parque Infantil Esc. Bas. N° 264 Clotilde Paredes - San Lorenzo | Metal Mad | Paraguaya | 1 | 11.923.076 | 11.923.076 | Generica | Paraguaya | 1 | 12.000.000 | 12.000.000 | Conde | Paraguaya | 1 | 17.948.717 | 17.948.717 |
| 25 | Provisión e instalación de Parque Infantil Esc. Bas. N° 86 Domingo Martínez de Irala - Aregua | Metal Mad | Paraguaya | 1 | 11.923.076 | 11.923.076 | Generica | Paraguaya | 1 | 12.000.000 | 12.000.000 | Conde | Paraguaya | 1 | 17.948.717 | 17.948.717 |
| 26 | Provisión e instalación de Parque Infantil Esc. Bas. N° 3725 San José Obrero - Aregua | Metal Mad | Paraguaya | 1 | 11.923.076 | 11.923.076 | Generica | Paraguaya | 1 | 12.000.000 | 12.000.000 | Conde | Paraguaya | 1 | 17.948.717 | 17.948.717 |
| 27 | Provisión e instalación de Parque Infantil Esc. Bas. N° 245 Prof. Aurelia Torres | Metal Mad | Paraguaya | 1 | 11.923.076 | 11.923.076 | Generica | Paraguaya | 1 | 12.000.000 | 12.000.000 | Conde | Paraguaya | 1 | 17.948.717 | 17.948.717 |
| 28 | Provisión e instalación de Parque Infantil Esc. Bas. N°2402 Nuestra Señora del Perpetuo Socorro -Itá | Metal Mad | Paraguaya | 1 | 11.923.076 | 11.923.076 | Generica | Paraguaya | 1 | 12.000.000 | 12.000.000 | Conde | Paraguaya | 1 | 17.948.717 | 17.948.717 |
| 29 | Provisión e instalación de Parque Infantil Esc. Bas. N° 3445 San José Obrero - Capiata | Metal Mad | Paraguaya | 1 | 11.923.076 | 11.923.076 | Generica | Paraguaya | 1 | 12.000.000 | 12.000.000 | Conde | Paraguaya | 1 | 17.948.717 | 17.948.717 |
| 30 | Provisión e instalación de Parque Infantil Esc. Bas. N° 2396 Ángel Riquelme - Caiata | Metal Mad | Paraguaya | 1 | 11.923.076 | 11.923.076 | Generica | Paraguaya | 1 | 12.000.000 | 12.000.000 | Conde | Paraguaya | 1 | 17.948.717 | 17.948.717 |
| 31 | Provisión e instalación de Parque Infantil Esc. Bas. N° 3699 San Agustín - Capiata | Metal Mad | Paraguaya | 1 | 11.923.076 | 11.923.076 | Generica | Paraguaya | 1 | 12.000.000 | 12.000.000 | Conde | Paraguaya | 1 | 17.948.717 | 17.948.717 |

Educación Tarea de todos Paraguay Katupyry

TEKOMBO'E ÑA ARANDUPY MINISTERIO DE EDUCACIÓN Y CULTURA

TETÃ REKUÁI GOBIERNO NACIONAL

Anexo al Decreto 2929/2015

# Cuadro Comparativo de Ofertas

## Licitación Pública Nacional N° 04/015 "Adquisición de equipos para parques infantiles y accesorios"

## LOTE N° 2 ZONA CENTRAL

| Ítem | Descripción | A&C ELECTRONICA S.R.L. | | | | | LAS CUEVAS S.A. | | | | | CONDE S.A. | | | | |
|---|---|---|---|---|---|---|---|---|---|---|---|---|---|---|---|---|
| | | Marca | Procedencia | Cantidad | Precio Unitario IVA incluido | Precio Total IVA incluido | Marca | Procedencia | Cantidad | Precio Unitario IVA incluido | Precio Total IVA incluido | Marca | Procedencia | Cantidad | Precio Unitario IVA incluido | Precio Total IVA incluido |
| 32 | Provisión e instalación de Parque Infantil Esc. Bas. N° 2130 Nuestra Señora del Perpetuo Socorro - Itaguá | Metal Mad | Paraguaya | 1 | 11.923.076 | 11.923.076 | Generica | Paraguaya | 1 | 12.000.000 | 12.000.000 | Conde | Paraguaya | 1 | 17.948.717 | 17.948.717 |
| 33 | Provisión e instalación de Parque Infantil Esc. Bas. N° 2957 Jukyrymi - Itaguá | Metal Mad | Paraguaya | 1 | 11.923.076 | 11.923.076 | Generica | Paraguaya | 1 | 12.000.000 | 12.000.000 | Conde | Paraguaya | 1 | 17.948.717 | 17.948.717 |
| 34 | Provisión e instalación de Parque Infantil Esc. Bas. N° 25 Carlos A. López - Ñemby | Metal Mad | Paraguaya | 1 | 11.923.076 | 11.923.076 | Generica | Paraguaya | 1 | 12.000.000 | 12.000.000 | Conde | Paraguaya | 1 | 17.948.717 | 17.948.717 |
| 35 | Provisión e instalación de Parque Infantil Esc. Bas. N° 2960 Miguel Ángel Rodríguez - Ñemby | Metal Mad | Paraguaya | 1 | 11.923.076 | 11.923.076 | Generica | Paraguaya | 1 | 12.000.000 | 12.000.000 | Conde | Paraguaya | 1 | 17.948.717 | 17.948.717 |
| 36 | Provisión e instalación de Parque Infantil Esc. Bas. N° 472 Alejo Robadín - Villeta | Metal Mad | Paraguaya | 1 | 11.923.076 | 11.923.076 | Generica | Paraguaya | 1 | 12.000.000 | 12.000.000 | Conde | Paraguaya | 1 | 17.948.717 | 17.948.717 |
| 37 | Provisión e instalación de Parque Infantil Esc. Bas. N° 1361 Maestra Sarah E. de Barrios -Ypacarai | Metal Mad | Paraguaya | 1 | 11.923.076 | 11.923.076 | Generica | Paraguaya | 1 | 12.000.000 | 12.000.000 | Conde | Paraguaya | 1 | 17.948.717 | 17.948.717 |
| 38 | Provisión e instalación de Parque Infantil ESC.BAS.N°1.994 Dr. RAUL PEÑA - J.A. Saldivar | Metal Mad | Paraguaya | 1 | 11.923.076 | 11.923.076 | Generica | Paraguaya | 1 | 12.000.000 | 12.000.000 | Conde | Paraguaya | 1 | 17.948.717 | 17.948.717 |
| 39 | Provisión e instalación de Parque Infantil ESC.BAS.N°1.028 Dr. Moisés Bertoni - Villa Elisa | Metal Mad | Paraguaya | 1 | 11.923.076 | 11.923.076 | Generica | Paraguaya | 1 | 12.000.000 | 12.000.000 | Conde | Paraguaya | 1 | 17.948.717 | 17.948.717 |
| | | TOTAL | | | | 464.999.964 | TOTAL | | | | 468.000.000 | TOTAL | | | | 699.999.963 |

# ANEXO N° 2

# DOCUMENTOS LEGALES
# ANALISIS FINANCIERO
# EXPERIENCIA Y CAPACIDAD TECNICA

## DOCUMENTOS LEGALES

| DOCUMENTOS LEGALES | MONTEMADERA DE WALTER MIERES LIGIER | LAS CUEVAS S.A. | INGENIERIA APLICADA S.A. | CONDE S.A. | A Y C ELECTRONICA S.R.L. |
|---|---|---|---|---|---|
| Fotocopia simple de la cédula tributaria (constancia de inscripción en el Registro Único de Contribuyentes RUC) y de los Documentos de Identidad de los representantes o apoderados de la Sociedad. | Cumple / SIPE | Cumple | Cumple / SIPE | Cumple / SIPE | Cumple / SIPE |
| Declaración Jurada en la que se garantice que el oferente no se encuentra involucrado en prácticas que violen derechos de los menores estipulados en la Constitución Nacional, los Convenios 138 y 182 de la Organización Internacional del Trabajo (OIT), el Código del Trabajo, Código de la Niñez y la Adolescencia, demás leyes y normativas vigentes en la República del Paraguay. | Cumple | Cumple / SIPE | Cumple | Cumple / SIPE | Cumple / SIPE |
| Fotocopia autenticada de la declaración de IVA del último mes vencido y/o del Impuesto a la Renta o Certificado de Cumplimiento Tributario expedido en el mes anterior a la presentación de la oferta. | Cumple | Cumple | Cumple / SIPE | Cumple / SIPE | Cumple |
| Autorización del Fabricante, Representante o Distribuidor en caso de que la empresa oferente no haya fabricado o elaborado el producto ofertado, sino sea importador y/o distribuidor de los bienes. | No Aplica | Cumple | No Aplica | No Aplica | No Cumple |

## CAPACIDAD FINANCIERA

| MONTEMADERA de Walter Aníbal Mieres Ligier | | | | | |
|---|---|---|---|---|---|
| **RATIO DE LIQUIDEZ** | | | | | |
| | 2.011 | 2.012 | 2.013 | Suma | Promedio |
| Activo Corriente | 0 | 360.489.020 | 294.947.780 | 5,38 | 1,79 |
| Pasivo Corriente | 154.560.704 | 88.174.840 | 228.143.147 | | |
| Ratio de Liquidez | 0,00 | 4,09 | 1,29 | | |
| **ENDEUDAMIENTO** | | | | | |
| | 2.011 | 2.012 | 2.013 | Suma | Promedio |
| Pasivo Total | 154.560.704 | 234.155.840 | 228.143.147 | 1,18 | 0,39 |
| Activo Total | 0 | 381.691.282 | 404.569.924 | | |
| Ratio de Endeudamiento | 0,00 | 0,61 | 0,56 | | |
| **RENTABILIDAD** | | | | | |
| | 2.011 | 2.012 | 2.013 | Suma | Promedio |
| Utilidad después del Impuesto | 0 | 24.837.057 | 27.398.638 | 0,52 | 0,17 |
| Capital | 0 | 100.000.000 | 100.000.000 | | |
| Ratio de Rentabilidad | 0,00 | 0,25 | 0,27 | | |

| LAS CUEVAS S.A. | | | | | |
|---|---|---|---|---|---|
| **RATIO DE LIQUIDEZ** | | | | | |
| | 2.011 | 2.012 | 2.013 | Suma | Promedio |
| Activo Corriente | 0 | 331.079.945 | 1.538.611.568 | 36,48 | 12,16 |
| Pasivo Corriente | 0 | 16.302.241 | 95.162.618 | | |
| Ratio de Liquidez | 0,00 | 20,31 | 16,17 | | |
| **ENDEUDAMIENTO** | | | | | |
| | 2.011 | 2.012 | 2.013 | Suma | Promedio |
| Pasivo Total | 0 | 16.302.241 | 95.162.618 | 0,09 | 0,03 |
| Activo Total | 0 | 341.525.218 | 2.275.531.077 | | |
| Ratio de Endeudamiento | 0,00 | 0,05 | 0,04 | | |
| **RENTABILIDAD** | | | | | |
| | 2.011 | 2.012 | 2.013 | Suma | Promedio |
| Utilidad después del Impuesto | 0 | 118.961.828 | 1.572.016.096 | 1,69 | 0,56 |
| Capital | 0 | 1.000.000.000 | 1.000.000.000 | | |
| Ratio de Rentabilidad | 0,00 | 0,12 | 1,57 | | |

| INGENIERIA APLICADA S.A. | | | | | |
|---|---|---|---|---|---|
| **RATIO DE LIQUIDEZ** | | | | | |
| | 2.011 | 2.012 | 2.013 | Suma | Promedio |
| Activo Corriente | 6.165.581.610 | 7.861.356.386 | 7.586.171.773 | 52,92 | 17,64 |
| Pasivo Corriente | 553.270.000 | 1.356.657.996 | 210.848.237 | | |
| Ratio de Liquidez | 11,14 | 5,79 | 35,98 | | |
| **ENDEUDAMIENTO** | | | | | |
| | 2.011 | 2.012 | 2.013 | Suma | Promedio |
| Pasivo Total | 4.952.553.000 | 3.008.501.721 | 1.862.691.962 | 0,86 | 0,29 |
| Activo Total | 12.011.757.830 | 11.036.259.594 | 10.398.211.857 | | |
| Ratio de Endeudamiento | 0,41 | 0,27 | 0,18 | | |
| **RENTABILIDAD** | | | | | |
| | 2.011 | 2.012 | 2.013 | Suma | Promedio |
| Utilidad después del Impuesto | 594.002.064 | 865.341.214 | 486.095.948 | 0,57 | 0,19 |
| Capital | 2.000.000.000 | 5.000.000.000 | 5.000.000.000 | | |
| Ratio de Rentabilidad | 0,30 | 0,17 | 0,10 | | |

| CONDE S.A. | | | | | |
|---|---|---|---|---|---|
| **RATIO DE LIQUIDEZ** | | | | | |
| | 2.011 | 2.012 | 2.013 | Suma | Promedio |
| Activo Corriente | 1.154.120.196 | 1.397.013.960 | 2.515.416.660 | 7,03 | 2,34 |
| Pasivo Corriente | 421.971.558 | 601.368.698 | 1.278.134.097 | | |
| Ratio de Liquidez | 2,74 | 2,32 | 1,97 | | |
| **ENDEUDAMIENTO** | | | | | |
| | 2.011 | 2.012 | 2.013 | Suma | Promedio |
| Pasivo Total | 421.971.558 | 601.368.698 | 1.278.134.097 | 1,27 | 0,42 |
| Activo Total | 1.176.992.000 | 1.421.225.660 | 2.624.329.944 | | |
| Ratio de Endeudamiento | 0,36 | 0,42 | 0,49 | | |
| **RENTABILIDAD** | | | | | |
| | 2.011 | 2.012 | 2.013 | Suma | Promedio |
| Utilidad después del Impuesto | 10.950.839 | 63.839.628 | 522.753.635 | 29,88 | 9,96 |
| Capital | 20.000.000 | 20.000.000 | 20.000.000 | | |
| Ratio de Rentabilidad | 0,55 | 3,19 | 26,14 | | |

| A Y C ELECTRONICA S.R.L. | | | | | |
|---|---|---|---|---|---|
| **RATIO DE LIQUIDEZ** | | | | | |
| | 2.011 | 2.012 | 2.013 | Suma | Promedio |
| Activo Corriente | 158.699.362 | 286.111.144 | 213.074.015 | 628,71 | 209,57 |
| Pasivo Corriente | 1.642.005 | 9.971.029 | 423.300 | | |
| Ratio de Liquidez | 96,65 | 28,69 | 503,36 | | |
| **ENDEUDAMIENTO** | | | | | |
| | 2.011 | 2.012 | 2.013 | Suma | Promedio |
| Pasivo Total | 1.642.005 | 9.971.029 | 423.300 | 0,04 | 0,01 |
| Activo Total | 220.535.865 | 347.947.647 | 413.074.015 | | |
| Ratio de Endeudamiento | 0,01 | 0,03 | 0,00 | | |
| **RENTABILIDAD** | | | | | |
| | 2.011 | 2.012 | 2.013 | Suma | Promedio |
| Utilidad después del Impuesto | 6.926.127 | 126.008.885 | 70.940.392 | 1,02 | 0,34 |
| Capital | 200.000.000 | 200.000.000 | 200.000.000 | | |
| Ratio de Rentabilidad | 0,03 | 0,63 | 0,35 | | |

## EXPERIENCIA Y CAPACIDAD TECNICA

| DOCUMENTOS | MONTEMADERA DE WALTER MIERES LIGIER | LAS CUEVAS S.A. | INGENIERIA APLICADA S.A. | CONDE S.A. | A Y C ELECTRONICA S.R.L. |
|---|---|---|---|---|---|
| **EXPERIENCIA** | | | | | |
| Contratos y/o facturaciones anteriores con sus respectivas constancias de buen cumplimiento contractual, en este caso contratos de provisión de Equipos para parques Infantiles y accesorios, mínimo de los últimos 3 (tres) años (2012, 2013 y 2014) equivalentes al 50% de su oferta. Podrán presentarse la cantidad de contratos y recepciones finales que fueren necesarios para acreditar el volumen o monto solicitado. (Se aclara que los contratos no deben ser necesariamente de los 3 años, pudiendo inclusive presentar 3 contratos de un solo año, siempre que este corresponda a uno de los siguientes años 2012, 2013, 2014. | No Cumple | No Cumple | Cumple | Cumple | No Cumple |
| Croquis de ubicación del local de la firma oferente, con indicación exacta de la dirección. | Cumple | Cumple | Cumple | Cumple | No Cumple |
| Visita e Inspección. El comité de evaluación durante el proceso de evaluación visitará las instalaciones de las firmas Oferentes a fin de confirmar tanto su existencia como que su actividad comercial se halle vinculada con el objeto de este llamado. Asimismo el oferente deberá contar con una muestra del producto ofertado, el cual será verificado en el local declarado por el oferente en el formulario de presentación. La muestra deberá cumplir con todas las especificaciones técnicas estipuladas en el pliego de bases y condiciones, la falta de elaboración de la muestra, será causal de rechazo de la oferta. | No Cumple | Cumple | No Cumple | Cumple | No Cumple |
| **CAPACIDAD TECNICA** | | | | | |
| Deberá presentar las especificaciones técnicas suscritas en todas las hojas conforme el formulario establecido en el Pliego de Bases y Condiciones en señal de conformidad con los mismos. | Cumple | Cumple | Cumple | Cumple | Cumple |
| Declaración Jurada de poseer capacidad de suministro en cantidad y tiempo solicitado. | Cumple | Cumple | Cumple | Cumple | Cumple |

# ANEXO N° 3

# REGISTRO DE VISITA E INSPECCIÓN

# LICITACIÓN PUBLICA NACIONAL N° 04/2015
# ADQUISICIÓN DE EQUIPOS PARA PARQUES INFANTILES Y ACCESORIOS – SBE
# ID N° 296.505
# REGISTRO DE VISITA E INSPECCIÓN

En la ciudad de Asunción, a los 14 días del mes de setiembre del año 2015 se reúne el Comité de Evaluación del proceso mencionado más arriba conformado por Resolución N° 22465 del 3 de setiembre del año 2015, David Emanuel Duarte Duarte, representante de la UCP – MEC/BID, Myriam Mercedes Sánchez Barbudez y Raquel Mariela Rodas de Pauzzier, representantes de la Dirección de Educación Inicial, y en representación de la Dirección de Infraestructura el Arq. José Luis Arlubins.

Atendiendo lo establecido en la Adenda N° 02/2015, el Comité de Evaluación realiza las visitas de las instalaciones de las firmas oferentes a fin de confirmar tanto su existencia como su actividad comercial, asi mismo el oferente debe contar con una muestra del producto ofertado, que serán verificados en el local declarado por el oferente en el formulario de presentación. Dichas muestras deben cumplir con todas las especificaciones técnicas estipuladas en el PBC, la falta de elaboración de las muestras será causal de rechazo de la oferta.

**OBSERVACIONES**

Se deja constancia que las personas nombradas anteriormente llegaron a la Instalación declarada por el oferente Walter Mieres de la Firma Montemadera ubicado en la calle Ruta Mcal. Estigarribia Km. 8,5 Nº 1275, Fernando de la Mora. Se pudieron observar que las muestras de los parques se encontraban dentro de las instalaciones, al respecto cabe aclarar que falta mejorar las aristas redondeadas en los siguientes componentes; casita, hamaca y sube y baja (aristas biseladas redondeado), en el acabado se debe profundizar el pulido, falto incluir dos apoya manos en el escalador, todo esto de acuerdo a lo establecido en el Pliego de Bases y Condiciones del llamado de referencia

No habiendo otro punto que tratar se da por terminado la visita realizada, siendo las 10:50 horas de la fecha señalada precedentemente firmando las personas nombradas en prueba de conformidad.

| | | | | |
|---|---|---|---|---|
| **David E. Duarte**<br>**UCP-MEC/BID** | **Myriam M. Sánchez**<br>**Dción. de Educación Inicial** | **Raquel Rodas**<br>**Dción. de Educación Inicial** | **José Luis Arlubins**<br>**Dirección de Infraestructura** | Christian Ayala<br>Montemadera |

# LICITACIÓN PUBLICA NACIONAL N° 04/2015
# ADQUISICIÓN DE EQUIPOS PARA PARQUES INFANTILES Y ACCESORIOS – SBE
# ID N° 296.505
# REGISTRO DE VISITA E INSPECCIÓN

En la ciudad de Asunción, a los 14 días del mes de setiembre del año 2015 se reúne el Comité de Evaluación del proceso mencionado más arriba conformado por Resolución N° 22465 del 3 de setiembre del año 2015, David Emanuel Duarte Duarte, representante de la UCP – MEC/BID, Myriam Mercedes Sánchez Barbudez y Raquel Mariela Rodas de Pauzzier, representantes de la Dirección de Educación Inicial, y en representación de la Dirección de Infraestructura el Arq. José Luis Arlubins.

Atendiendo lo establecido en la Adenda N° 02/2015, el Comité de Evaluación realiza las visitas de las instalaciones de las firmas oferentes a fin de confirmar tanto su existencia como su actividad comercial, asi mismo el oferente debe contar con una muestra del producto ofertado, que serán verificados en el local declarado por el oferente en el formulario de presentación. Dichas muestras deben cumplir con todas las especificaciones técnicas estipuladas en el PBC, la falta de elaboración de las muestras será causal de rechazo de la oferta.

**OBSERVACIONES**

Se deja constancia que las personas nombradas anteriormente llegaron a la instalación declarada por el oferente las Cuevas ubicado en la Calle Juan Leopardi Nº 1315 casi Rafael Materi, se pudo constatar que en el lugar se encontraban las muestras de los parques solicitados en el PBC y que las mismas cumplen con todos los requisitos.

No habiendo otro punto que tratar se da por terminado la visita realizada, siendo las 11:20 horas de la fecha señalada precedentemente firmando las personas nombradas en prueba de conformidad.

LAS CUEVAS
CARLOS BERMUDEZ
C.5060000

| David E. Duarte<br>UCP-MEC/BID | Myriam M. Sánchez<br>Dción. de Educación Inicial | Raquel Rodas<br>Dción. de Educación Inicial | José Luis Arlubins<br>Dirección de Infraestructura |
|---|---|---|---|

# LICITACIÓN PUBLICA NACIONAL N° 04/2015
# ADQUISICIÓN DE EQUIPOS PARA PARQUES INFANTILES Y ACCESORIOS – SBE
# ID N° 296.505
# REGISTRO DE VISITA E INSPECCIÓN

En la ciudad de Asunción, a los 14 días del mes de setiembre del año 2015 se reúne el Comité de Evaluación del proceso mencionado más arriba conformado por Resolución N° 22465 del 3 de setiembre del año 2015, David Emanuel Duarte Duarte, representante de la UCP – MEC/BID, Myriam Mercedes Sánchez Barbudez y Raquel Mariela Rodas de Pauzzier, representantes de la Dirección de Educación Inicial, y en representación de la Dirección de Infraestructura el Arq. José Luis Arlubins.

Atendiendo lo establecido en la Adenda N° 02/2015, el Comité de Evaluación realiza las visitas de las instalaciones de las firmas oferentes a fin de confirmar tanto su existencia como su actividad comercial, asi mismo el oferente debe contar con una muestra del producto ofertado, que serán verificados en el local declarado por el oferente en el formulario de presentación. Dichas muestras deben cumplir con todas las especificaciones técnicas estipuladas en el PBC, la falta de elaboración de las muestras será causal de rechazo de la oferta.

**OBSERVACIONES**

Se deja constancia que las personas nombradas anteriormente llegaron a la instalación declarada por el oferente Ingenieria Aplicada Sociedad Anonima en la Calle Montevideo Nº 1630 c/ Roma, al Respecto el señor Diego Martinez manifesto que la misma es la sede administrativa de la empresa, por lo que no se encontraron los parques solicitados en el Pliego de Bases y Condiciones del llamado de referencia.

El señor Diego Martinez manifesto que las muestras correspondientes se encuentran en el Deposito de la Empresa Ingenieria Aplicada Sociedad Anonima ubicado en la calle Delicio Insfran c/ Yataity Lora del Barrio San Vicente.

No habiendo otro punto que tratar se da por terminado la visita realizada, siendo las 09:00 horas de la fecha señalada precedentemente, firmando las mismas en prueba de conformidad.

| | | | |
|---|---|---|---|
| **David E. Duarte**<br>**UCP-MEC/BID** | **Myriam M. Sánchez**<br>**Dción. de Educación Inicial** | **Raquel Rodas**<br>**Dción. de Educación Inicial** | **José Luis Arlubins**<br>**Dirección de Infraestructura** |

Diego S. Martinez
Director
Ingeniería Aplicada S.A.

# LICITACIÓN PUBLICA NACIONAL N° 04/2015
# ADQUISICIÓN DE EQUIPOS PARA PARQUES INFANTILES Y ACCESORIOS – SBE
# ID N° 296.505
# REGISTRO DE VISITA E INSPECCIÓN

En la ciudad de Asunción, a los 14 días del mes de setiembre del año 2015 se reúne el Comité de Evaluación del proceso mencionado más arriba conformado por Resolución N° 22465 del 3 de setiembre del año 2015, David Emanuel Duarte Duarte, representante de la UCP – MEC/BID, Myriam Mercedes Sánchez Barbudez y Raquel Mariela Rodas de Pauzzier, representantes de la Dirección de Educación Inicial, y en representación de la Dirección de Infraestructura el Arq. José Luis Arlubins.

Atendiendo lo establecido en la Adenda N° 02/2015, el Comité de Evaluación realiza las visitas de las instalaciones de las firmas oferentes a fin de confirmar tanto su existencia como su actividad comercial, asi mismo el oferente debe contar con una muestra del producto ofertado, que serán verificados en el local declarado por el oferente en el formulario de presentación. Dichas muestras deben cumplir con todas las especificaciones técnicas estipuladas en el PBC, la falta de elaboración de las muestras será causal de rechazo de la oferta.

**OBSERVACIONES**

Se deja constancia que las personas nombradas anteriormente llegaron a la instalación declarada por el oferente Conde S.A. ubicado en la calle Santa Rosa de Lima c/ Santa Cecilia - Villa Bonita - Villa Elisa, y se pudo constatar que en el lugar se encontraban las muestras de los parques solicitados en el PBC y que las mismas cumplen con todos los requisitos.

No habiendo otro punto que tratar se da por terminado la visita realizada, siendo las 12:15 horas de la fecha señalada precedentemente firmando las personas nombradas en prueba de conformidad.

conde S.A.
RUC: 80013702-7
Tel.: 021 945-495

| | | | |
|---|---|---|---|
| **David E. Duarte** | **Myriam M. Sánchez** | **Raquel Rodas** | **José Luis Arlubins** |
| **UCP-MEC/BID** | **Dción. de Educación Inicial** | **Dción. de Educación Inicial** | **Dirección de Infraestructura** |

# LICITACIÓN PUBLICA NACIONAL N° 04/2015
# ADQUISICIÓN DE EQUIPOS PARA PARQUES INFANTILES Y ACCESORIOS – SBE
# ID N° 296.505
# REGISTRO DE VISITA E INSPECCIÓN

En la ciudad de Asunción, a los 14 días del mes de setiembre del año 2015 se reúne el Comité de Evaluación del proceso mencionado más arriba conformado por Resolución N° 22465 del 3 de setiembre del año 2015, David Emanuel Duarte Duarte, representante de la UCP – MEC/BID, Myriam Mercedes Sánchez Barbudez y Raquel Mariela Rodas de Pauzzier, representantes de la Dirección de Educación Inicial, y en representación de la Dirección de Infraestructura el Arq. José Luis Arlubins.

Atendiendo lo establecido en la Adenda N° 02/2015, el Comité de Evaluación realiza las visitas de las instalaciones de las firmas oferentes a fin de confirmar tanto su existencia como su actividad comercial, asi mismo el oferente debe contar con una muestra del producto ofertado, que serán verificados en el local declarado por el oferente en el formulario de presentación. Dichas muestras deben cumplir con todas las especificaciones técnicas estipuladas en el PBC, la falta de elaboración de las muestras será causal de rechazo de la oferta.

**OBSERVACIONES**

Se deja constancia que las personas nombradas anteriormente llegaron a la instalación declarada por el oferente A y C Electronica, ubicada en la Calle Blas Mayor Fleitas Nº 1.170 esquina 9 de Marzo, se pudo observar que en dicha dirección se halla una galería con el nombre de A y C Shopping como se visualiza en las fotos que se anexan al presente documento, en el lugar se consulto a varias personas por el Señor Edgar Amarilla que es el firmante de la oferta de la firma A y C Electronica, sin embargo las personas del local mencionaron no conocer a ninguna persona con el nombre de Edgar Amarilla y que en la galería no se comercializan parques, por lo que no se pudo observar las muestras de los parques infantiles solicitados en el PBC.
No habiendo otro punto que tratar se da por terminado la visita realizada, siendo las 10:11 horas de la fecha señalada precedentemente. Firmando las personas nombradas en prueba de conformidad.

| | | | |
|---|---|---|---|
| **David E. Duarte**<br>**UCP-MEC/BID** | **Myriam M. Sánchez**<br>**Dción. de Educación Inicial** | **Raquel Rodas**<br>**Dción. de Educación Inicial** | **José Luis Arlubins**<br>**Dirección de Infraestructura** |

SHOPPING
3

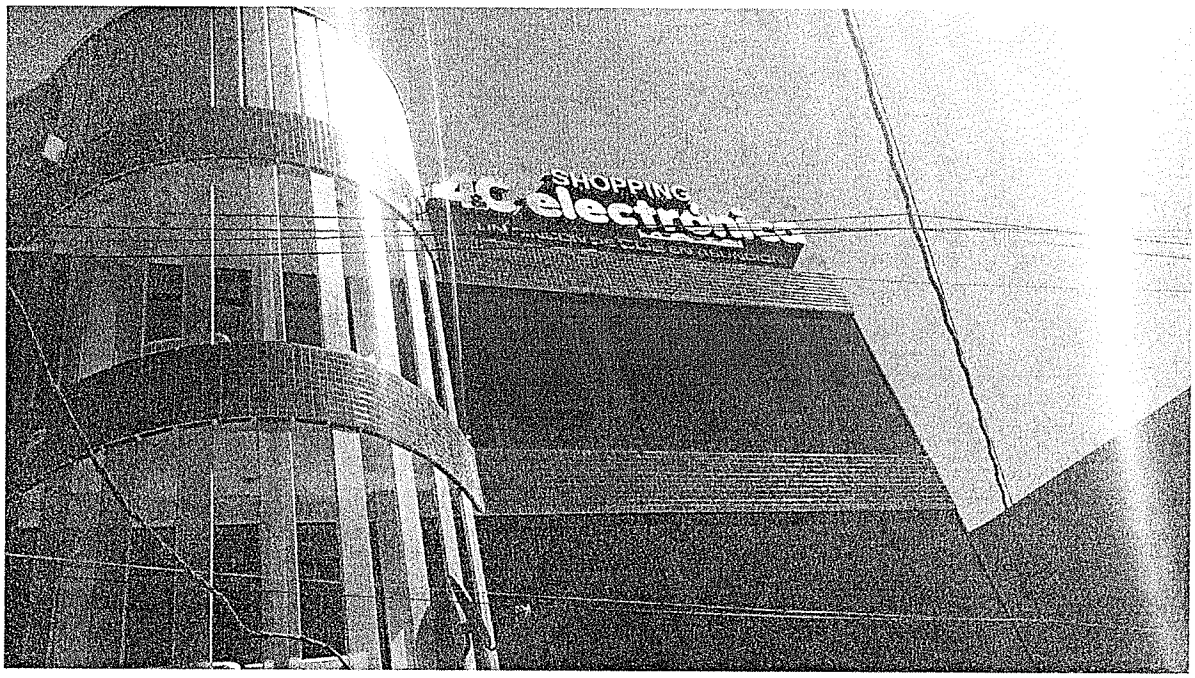
SHOPPING

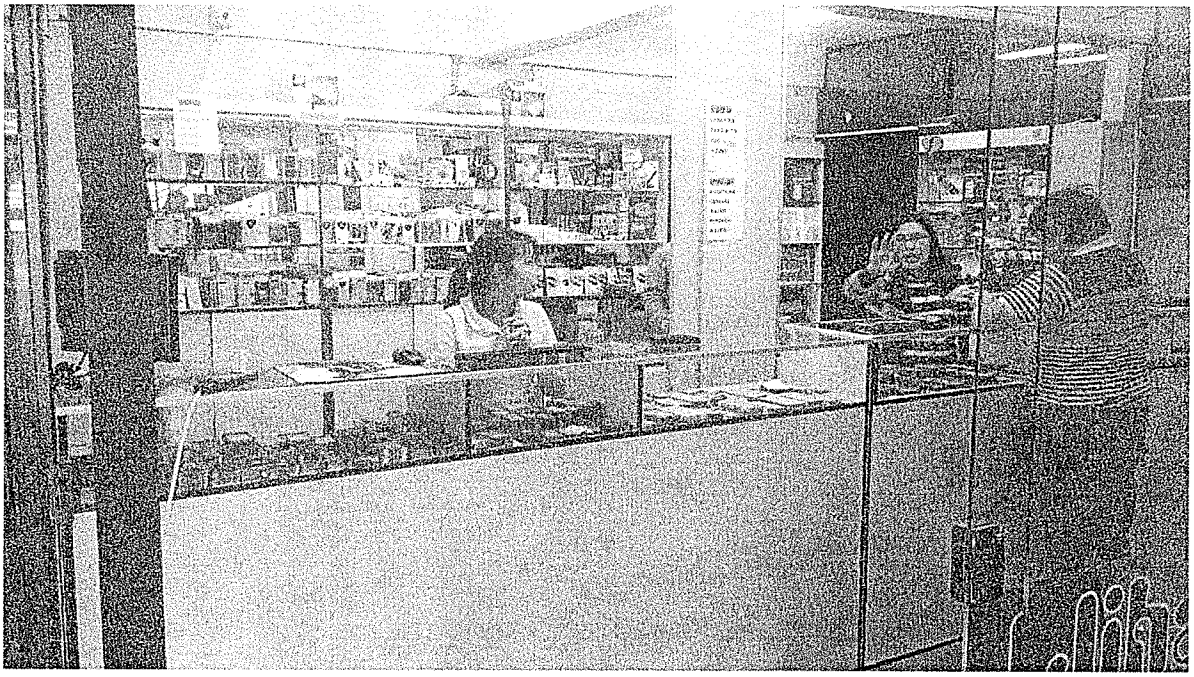

LQUILO
445 226 R.A.
Cel.: 0983 507 222

# ANEXO N° 4

# CUADRO DE PRECIOS ADJUDICADOS

ANEXO 8-02-09

Educación
Tarea de todos
Paraguay Katupyry

TEKOMBO'E HA ARANDUPY
MINISTERIO DE EDUCACIÓN Y CULTURA

TETA REKUAI GOBIERNO NACIONAL

**Código SICP:** 1896
**Institución:** MINISTERIO DE EDUCACION Y CULTURA
**Adjudicado:** CONDE S.A.

# CUADRO DE PRECIOS ADJUDICADOS

## Lote N° 1 ZONA CAPITAL

| Ítem | Cód. de Catálogo | Descripción | Marca del Producto | Procedencia | U.M. | Cantidad | Precio Unitario IVA Incluido | Precio Total IVA Incluido |
|---|---|---|---|---|---|---|---|---|
| 1 | 49241502-001 | Provisión e instalación de parque infantil ESC. BÁS. N° 13696 TTE. IRALA FERNÁNDEZ | Conde | Paraguaya | Unidad | 1 | 20.666.666 | 20.666.666 |
| 2 | 49241502-001 | Provisión e instalación de parque infantil Esc. Bas. N° 260 Ntra. Sra. de la Asunción. - Asunción | Conde | Paraguaya | Unidad | 1 | 20.666.666 | 20.666.666 |
| 3 | 49241502-001 | Provisión e instalación de parque infantil Esc. Bas. N° 193 Pdte. Federico Chávez - Asunción | Conde | Paraguaya | Unidad | 1 | 20.666.666 | 20.666.666 |
| 4 | 49241502-001 | Provisión e instalación de parque infantil Esc. Bas. N° 275 Juana Maria de Lara - Asunción | Conde | Paraguaya | Unidad | 1 | 20.666.666 | 20.666.666 |
| 5 | 49241502-001 | Provisión e instalación de parque infantil Esc. Bas. N° 263 Capitán. Mauricio José Troche - Asunción | Conde | Paraguaya | Unidad | 1 | 20.666.666 | 20.666.666 |
| 6 | 49241502-001 | Provisión e instalación de parque infantil Esc. Bas. N° 449 Juan Alberto Samaniego - Asunción | Conde | Paraguaya | Unidad | 1 | 20.666.666 | 20.666.666 |
| 7 | 49241502-001 | Provisión e instalación de parque infantil Esc. Bas. N° 477 Eduardo López Moreira - Asunción | Conde | Paraguaya | Unidad | 1 | 20.666.666 | 20.666.666 |
| 8 | 49241502-001 | Provisión e instalación de parque infantil Esc. Bas. N° 617 Virgen Stella Maris - Asunción | Conde | Paraguaya | Unidad | 1 | 20.666.666 | 20.666.666 |
| 9 | 49241502-001 | Provisión e instalación de parque infantil Esc. Nº 674 Héroes del Chaco - Cerrito - Benjamin Aceval | Conde | Paraguaya | Unidad | 1 | 20.666.666 | 20.666.666 |
| 10 | 49241502-001 | Provisión e instalación de parque infantil Esc. Nº 17 " República de Perú" - Asunción | Conde | Paraguaya | Unidad | 1 | 20.666.666 | 20.666.666 |
| 11 | 49241502-001 | Provisión e instalación de parque infantil Esc. Nº 207 " Blas Garay " - Bo. Hipódromo - Asunción | Conde | Paraguaya | Unidad | 1 | 20.666.666 | 20.666.666 |
| 12 | 49241502-001 | Provisión e instalación de parque infantil Esc. Nº 281 " Luis Alberto Herrera " - La Recoleta - Asunción | Conde | Paraguaya | Unidad | 1 | 20.666.666 | 20.666.666 |
| **MONTO TOTAL ADJUDICADO** | | | | | | | | 247.999.992 |

ANEXO B-02-09

Educación Tarea de todos Paraguay Katupyry

TEKOMBO'E MA ÑAÑANDUPY EDUCACIÓN Y CULTURA

TETÃ REKUAI GOBIERNO NACIONAL

**Código SICP:** 1896
**Institución:** MINISTERIO DE EDUCACION Y CULTURA
**Adjudicado:** CONDE S.A.

# CUADRO DE PRECIOS ADJUDICADOS

## Lote N° 2 ZONA CENTRAL

| Ítem | Cód. de Catálogo | Descripción | Marca del Producto | Procedencia | U.M. | Cantidad | Precio Unitario IVA Incluido | Precio Total IVA Incluido |
|---|---|---|---|---|---|---|---|---|
| 1 | 49241502-001 | Provisión e instalación de Parque Infantil Esc. Bas. N° 1702 América - Villa Elisa | Conde | Paraguaya | Unidad | 1 | 17.948.717 | 17.948.717 |
| 2 | 49241502-001 | Provisión e instalación de Parque Infantil Esc. Bas. N° 2386 Batalla de Boquerón - Ypane | Conde | Paraguaya | Unidad | 1 | 17.948.717 | 17.948.717 |
| 3 | 49241502-001 | Provisión e instalación de Parque Infantil Esc. Bas. N° 318 Reino Unido de Gran Bretaña - Ypane | Conde | Paraguaya | Unidad | 1 | 17.948.717 | 17.948.717 |
| 4 | 49241502-001 | Provisión e instalación de Parque Infantil Esc. Bas. N° 5583 Puerta del Sol - San Antonio | Conde | Paraguaya | Unidad | 1 | 17.948.717 | 17.948.717 |
| 5 | 49241502-001 | Provisión e instalación de Parque Infantil Esc. Bas. N° 5582 San Agustin - San Antonio | Conde | Paraguaya | Unidad | 1 | 17.948.717 | 17.948.717 |
| 6 | 49241502-001 | Provisión e instalación de Parque Infantil Esc. Bas. N° 91 Medalla Milagrosa - Guarambaré | Conde | Paraguaya | Unidad | 1 | 17.948.717 | 17.948.717 |
| 7 | 49241502-001 | Provisión e instalación de Parque Infantil Esc. Bas. N° 7090 Cabo Leonardo Galeano - Mariano Roque Alonso | Conde | Paraguaya | Unidad | 1 | 17.948.717 | 17.948.717 |
| 8 | 49241502-001 | Provisión e instalación de Parque Infantil Esc. Bas. N° 355 Zenón Franco - Mariano Roque Alonso | Conde | Paraguaya | Unidad | 1 | 17.948.717 | 17.948.717 |
| 9 | 49241502-001 | Provisión e instalación de Parque Infantil Esc. Bas. N° 240 Eugenio A. Garay - Mariano Roque Alonso | Conde | Paraguaya | Unidad | 1 | 17.948.717 | 17.948.717 |
| 10 | 49241502-001 | Provisión e instalación de Parque Infantil Esc. Bas. N° 4724 Fray Luis de Bolaños - Limpio | Conde | Paraguaya | Unidad | 1 | 17.948.717 | 17.948.717 |
| 11 | 49241502-001 | Provisión e instalación de Parque Infantil Esc. Bas. N° 2381 Inmaculado de Concepción - Limpio | Conde | Paraguaya | Unidad | 1 | 17.948.717 | 17.948.717 |
| 12 | 49241502-001 | Provisión e instalación de Parque Infantil Esc. Bas. N° 6562 San Roque G. de Santa Cruz - Limpio | Conde | Paraguaya | Unidad | 1 | 17.948.717 | 17.948.717 |
| 13 | 49241502-001 | Provisión e instalación de Parque Infantil Esc. Bas. N° 672 Don Carlos A. López - Luque | Conde | Paraguaya | Unidad | 1 | 17.948.717 | 17.948.717 |
| 14 | 49241502-001 | Provisión e instalación de Parque Infantil Esc. Bas. N° 3830 Leandro Diego Sánchez - Luque | Conde | Paraguaya | Unidad | 1 | 17.948.717 | 17.948.717 |
| 15 | 49241502-001 | Provisión e instalación de Parque Infantil Esc. Bas. N° 3778 Loma Merlo - Luque | Conde | Paraguaya | Unidad | 1 | 17.948.717 | 17.948.717 |
| 16 | 49241502-001 | Provisión e instalación de Parque Infantil Esc. Bas. N° 4839 Medalla Milagrosa - Luque | Conde | Paraguaya | Unidad | 1 | 17.948.717 | 17.948.717 |
| 17 | 49241502-001 | Provisión e instalación de Parque Infantil Esc. Bas. N° 4551 Mauricio Cardozo Ocampos - Luque | Conde | Paraguaya | Unidad | 1 | 17.948.717 | 17.948.717 |
| 18 | 49241502-001 | Provisión e instalación de Parque Infantil Esc. Bas. N° 471 Santa Lucia - Lambaré | Conde | Paraguaya | Unidad | 1 | 17.948.717 | 17.948.717 |
| 19 | 49241502-001 | Provisión e instalación de Parque Infantil Esc. Bas. N° 612 Cerro Corá - Lambaré | Conde | Paraguaya | Unidad | 1 | 17.948.717 | 17.948.717 |
| 20 | 49241502-001 | Provisión e instalación de Parque Infantil Esc. Bas. N° 133 R.I.3 Corrales - Fernando de la Mora | Conde | Paraguaya | Unidad | 1 | 17.948.717 | 17.948.717 |

ANEXO B-02-09

Educación
Tarea de todos
Paraguay Katupyry

TEKOMBO'E MA ÑAANDUPY
EDUCACIÓN Y CULTURA

TETÃ REKUAI
GOBIERNO NACIONAL

**Código SICP:** 1896
**Institución:** MINISTERIO DE EDUCACION Y CULTURA
**Adjudicado:** CONDE S.A.

# CUADRO DE PRECIOS ADJUDICADOS

## Lote N° 2 ZONA CENTRAL

| Ítem | Cód. de Catálogo | Descripción | Marca del Producto | Procedencia | U.M. | Cantidad | Precio Unitario IVA Incluido | Precio Total IVA Incluido |
|---|---|---|---|---|---|---|---|---|
| 21 | 49241502-001 | Provisión e instalación de Parque Infantil Esc. Bas. N° 144 Cmte. Leo Nowak - Fernando de la Mora | Conde | Paraguaya | Unidad | 1 | 17.948.717 | 17.948.717 |
| 22 | 49241502-001 | Provisión e instalación de Parque Infantil Esc. Bas. N° 4193 Ana Iris Chávez de Ferreiro - San Lorenzo | Conde | Paraguaya | Unidad | 1 | 17.948.717 | 17.948.717 |
| 23 | 49241502-001 | Provisión e instalación de Parque Infantil Esc. Bas. N° 602 Anastasia Vallejos Moraes - San Lorenzo | Conde | Paraguaya | Unidad | 1 | 17.948.717 | 17.948.717 |
| 24 | 49241502-001 | Provisión e instalación de Parque Infantil Esc. Bas. N° 264 Clotilde Paredes - San Lorenzo | Conde | Paraguaya | Unidad | 1 | 17.948.717 | 17.948.717 |
| 25 | 49241502-001 | Provisión e instalación de Parque Infantil Esc. Bas. N° 86 Domingo Martínez de Irala - Aregua | Conde | Paraguaya | Unidad | 1 | 17.948.717 | 17.948.717 |
| 26 | 49241502-001 | Provisión e instalación de Parque Infantil Esc. Bas. N° 3725 San José Obrero - Aregua | Conde | Paraguaya | Unidad | 1 | 17.948.717 | 17.948.717 |
| 27 | 49241502-001 | Provisión e instalación de Parque Infantil Esc. Bas. N° 245 Prof. Aurelia Torres | Conde | Paraguaya | Unidad | 1 | 17.948.717 | 17.948.717 |
| 28 | 49241502-001 | Provisión e instalación de Parque Infantil Esc. Bas. N°2402 Nuestra Señora del Perpetuo Socorro -Itá | Conde | Paraguaya | Unidad | 1 | 17.948.717 | 17.948.717 |
| 29 | 49241502-001 | Provisión e instalación de Parque Infantil Esc. Bas. N° 3443 San José Obrero - Capiata | Conde | Paraguaya | Unidad | 1 | 17.948.717 | 17.948.717 |
| 30 | 49241502-001 | Provisión e instalación de Parque Infantil Esc. Bas. N° 2396 Ángel Riquelme - Capiata | Conde | Paraguaya | Unidad | 1 | 17.948.717 | 17.948.717 |
| 31 | 49241502-001 | Provisión e instalación de Parque Infantil Esc. Bas. N° 3699 San Agustín - Capiata | Conde | Paraguaya | Unidad | 1 | 17.948.717 | 17.948.717 |
| 32 | 49241502-001 | Provisión e instalación de Parque Infantil Esc. Bas. N° 2130 Nuestra Señora del Perpetuo Socorro - Itaguá | Conde | Paraguaya | Unidad | 1 | 17.948.717 | 17.948.717 |
| 33 | 49241502-001 | Provisión e instalación de Parque Infantil Esc. Bas. N° 2957 Jukyrymi - Itaguá | Conde | Paraguaya | Unidad | 1 | 17.948.717 | 17.948.717 |
| 34 | 49241502-001 | Provisión e instalación de Parque Infantil Esc. Bas. N° 25 Carlos A. López - Ñemby | Conde | Paraguaya | Unidad | 1 | 17.948.717 | 17.948.717 |
| 35 | 49241502-001 | Provisión e instalación de Parque Infantil Esc. Bas. N° 2960 Miguel Angel Rodríguez - Ñemby | Conde | Paraguaya | Unidad | 1 | 17.948.717 | 17.948.717 |
| 36 | 49241502-001 | Provisión e instalación de Parque Infantil Esc. Bas. N° 472 Alejo Robadín - Villeta | Conde | Paraguaya | Unidad | 1 | 17.948.717 | 17.948.717 |
| 37 | 49241502-001 | Provisión e instalación de Parque Infantil Esc. Bas. N° 1361 Maestra Sarah E. de Barrios - Ypacarai | Conde | Paraguaya | Unidad | 1 | 17.948.717 | 17.948.717 |
| 38 | 49241502-001 | Provisión e instalación de Parque Infantil ESC.BAS.N°1.994 Dr. RAUL PEÑA - J.A. Saldivar | Conde | Paraguaya | Unidad | 1 | 17.948.717 | 17.948.717 |
| 39 | 49241502-001 | Provisión e instalación de Parque Infantil ESC.BAS.N°1.028 Dr. Moisés Bertoni - Villa Elisa | Conde | Paraguaya | Unidad | 1 | 17.948.717 | 17.948.717 |
| **MONTO TOTAL ADJUDICADO** | | | | | | | | 699.999.963 |