CAJA BANCARIA

CAJA DE JUBILACIONES Y PENSIONES DE EMPLEADOS DE BANCOS Y AFINES
UNIDAD OPERATIVA DE CONTRATACIONES
Humaitá N° 377 – Teléfono 439 7111

LICITACIÓN PÚBLICA NACIONAL N° 03/2020
ID N° 381.375

"SERVICIO DE SEGURIDAD Y VIGILANCIA PARA LA CAJA DE JUBILACIONES Y PENSIONES DE EMPLEADOS DE BANCOS Y AFINES"

a) Institución: Caja de Jubilaciones y Pensiones de Empleados de Bancos y Afines, sito en Humaitá 357 e/Chile y Alberdi.

b) Objeto de la Licitación: Servicio de Seguridad y Vigilancia para los Edificios de la Caja de Jubilaciones y Pensiones de Empleados de Bancos y Afines.

c) Fuente de financiamiento: Recursos Propios – Fuente 30.

d) Pliegos: En medio digital, en la Unidad Operativa de Contrataciones, ubicado en el sexto piso, oficina 622, UOC, Edificio Humaitá, sito en Humaitá 357 e/Chile y Alberdi, o a través del portal de la DNCP www.dncp.gov.py ID: 381.375.

e) Fecha y Entrega de las Ofertas Físicas: Los sobres cerrados se recibirán el día 14/07/2020 en mesa de entrada de la Institución, ubicado en la planta baja hasta las 11:00 horas.

f) Fecha de Apertura de Ofertas Físicas: El día 14/07/2020 a partir de las 11:30 horas en el Salón del Consejo de Administración, ubicado en el entre piso de la Institución. Se realizará en presencia de los representantes de los Oferentes y de toda persona interesada.

g) Forma de pago: A plazos.

h) Moneda de cotización: Guaraníes.

i) No podrán participar personas físicas o jurídicas inhabilitadas conforme al Art. 40 de la Ley N° 2051/03.

j) Lugar de prestación de servicios: Según documento del llam...

El viernes pasado, el Fondo Monetario Internacional (FMI) proyecta que, en un entorno de mucha incertidumbre, el PIB real de Brasil disminuya 9% en el 2020, para después repuntar un 3,6% en el 2021. Las autoridades respondieron enérgicamente a la pandemia, con recortes decisivos de las tasas de interés e importantes programas fiscales y de liquidez, que contemplan transferencias directas de efectivo a los grupos vulnerables. Pero el confianza de los comerciantes brasileños cayó en junio a su menor nivel en los últimos nueve años, desde que el indicador comenzó a ser medido en marzo del 2011, informó la patronal del sector, que atribuyó el "pesimismo" a la crisis generada por la pandemia del coronavirus.

Según un sondeo divulgado por la Confederación Nacional del Comercio (CNC), el Índice de Confianza del Comerciante cayó en junio hasta el mínimo histórico de 66,7 puntos, en una escala desde 0 hasta 200 y que considera como negativos las puntuaciones por debajo de las 100 unidades, señala investing.com. El índice, además, acumuló una bajada récord de 54 puntos en los dos últimos meses como consecuencia de las medidas de distanciamiento social impuestas en Brasil, para intentar frenar la pandemia y que provocaron el cierre de millones de locales comerciales.

(*) Junio 2019/junio 2020.
Fuente: *Fedesarrollo/Gráfico LR-ER, CNC.*

ción oficial del proyecto. La inversión será para generar más empleos, créditos para el

empleos directos e indirectos. Con esta suma el monto de todo el año llegaría a US$

Además, la capitalización de 80 millones de dólares para el Fondo de Garantías para la Vivienda, con una implementación de junio a octubre. Igualmente la disponibilización de 20 millones de dólares para el Fondo Ganadero para el financiamiento de pequeños y medianos productores.

De acuerdo a las explicaciones, se proyecta la inversión de 250 millones de dólares en el programa Pytyvõ 2.0 que beneficiará a 770.000 trabajadores informales, con un énfasis en los comerciantes fronterizos. Incorporarán a 10.800 adultos mayores al programa con una inversión de 63 millones de dólares.

En Tekoporã se espera incorporar a 16.000 nuevas familias con 3,1 millones de dólares. Además, se destinarán 317 millones de dólares al programa Abrazo para 1.931 beneficiarios más.

De los 1.600 millones de dólares de la Ley de Emergencia se ejecutaron 925 millones, de los cuales: 300 millones se destinaron a Pytyvõ, 159 millones a médicos, docentes y fuerzas públicas, 100 millones a IPS, 99 millones a Salud Pública, 77 millones a la amortización de la deuda, 63 millones de dólares a jubilaciones, 61 millones a mipymes y capitalización y 26 millones a Ñangareko.

Todavía quedan 497 millones de dólares por transferir, de los cuales, 400 millones pertenecen a Salud Pública y 97 millones para Pytyvõ.

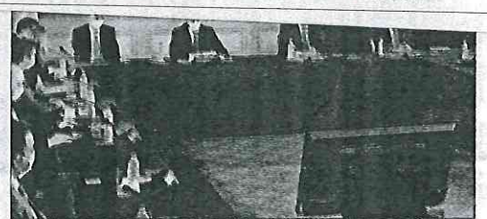

A partir de julio se implementará el nuevo Plan de Recuperación Económica que demandará la ejecución de 2.500 millones de dólares.

LOS DATOS

PLAN DE REACTIVACIÓN ECONÓMICA US$ 350 MILLONES (Cero para gastos rígidos ni salarios)

- US$ 100 millones IPS.
- US$ 80 millones Pytyvõ para las ciudades de frontera.
- US$ 100 MOPC dinamizar las obras públicas.
- US$ 40 millones para la construcción de viviendas.
- US$ 10 millones Fondo Ganadero.
- US$ 20 millones para CAH.

La Ley de Emergencia de los US$ 1.600 millones

- US$ 61 millones se utilizaron para la capitalización de pequeñas y medianas empresas.
- US$ 26 millones para Ñangareko.
- US$ 59 millones para pagar jubilaciones/cajas deficitarias que requieren de los impuestos.
- US$ 82 millones para programas Adultos Mayores y Tekoporã.
- US$ 77 millones para el pago de deuda pública.
- US$ 99 millones disponibles para el MSPyBS.
- US$ 100 millones para IPS/Pago para trabajadores.
- US$ 299 millones salarios para médicos, docentes, fuerzas públicas/ningún recurso fue para funcionarios administrativos.
- US$ 300 millones programa Pytyvõ.

CAJA BANCARIA
Caja de Jubilaciones y Pensiones de Empleados de Bancos y Afines

CAJA DE JUBILACIONES Y PENSIONES DE EMPLEADOS DE BANCOS Y AFINES
UNIDAD OPERATIVA DE CONTRATACIONES
Humaitá N° 377 – Teléfono 439 7111

LICITACIÓN PÚBLICA NACIONAL N° 03/2020
ID N° 381.375

"SERVICIO DE SEGURIDAD Y VIGILANCIA PARA LA CAJA DE JUBILACIONES Y PENSIONES DE EMPLEADOS DE BANCOS Y AFINES"

a) Institución: Caja de Jubilaciones y Pensiones de Empleados de Bancos y Afines, sito en Humaitá 357 e/Chile y Alberdi.

b) Objeto de la Licitación: Servicio de Seguridad y Vigilancia para los Edificios de la Caja de Jubilaciones y Pensiones de Empleados de Bancos y Afines.

c) Fuente de financiamiento: Recursos Propios – Fuente 30.

d) Pliegos: En medio digital, en la Unidad Operativa de Contrataciones, ubicado en el sexto piso, oficina 622, UOC, Edificio Humaitá, sito en Humaitá 357 e/Chile y Alberdi, o a través del portal de la DNCP www.dncp.gov.py ID: 381.375.

e) Fecha y Entrega de las Ofertas Físicas: Los sobres cerrados se recibirán el día 14/07/2020 en mesa de entrada de la Institución, ubicado en la planta baja hasta las 11:00 horas.

f) Fecha de Apertura de Ofertas Físicas: El día 14/07/2020 a partir de las 11:30 horas en el Salón del Consejo de Administración, ubicado en el entre piso de la Institución. Se realizará en presencia de los representantes de los Oferentes y de toda persona interesada.

g) Forma de pago: A plazos.

h) Moneda de cotización: Guaraníes.

i) No podrán participar personas físicas o jurídicas inhabilitadas conforme al Art. 40 de la Ley N° 2051/03.

j) Lugar de prestación de servicios: Según documento del llamado

Ministerio de SALUD PÚBLICA Y BIENESTAR SOCIAL — GOBIERNO NACIONAL — Paraguay de la gente

LICITACIÓN PÚBLICA NACIONAL N° 06/2020 "ADQUISICION DE CANULAS Y RESERVORIOS PARA EL PROGRAMA NACIONAL DE DIABETES" – PLURIANUAL -ID N° 371.209.-

CONVOCANTE: Ministerio de Salud Pública y Bienestar Social. Dirección Operativa de Contrataciones, con sede en Pettirossi esq. Brasil- Asunción, Paraguay.

OBJETO: "ADQUISICION DE CANULAS Y RESERVORIOS PARA EL PROGRAMA NACIONAL DE DIABETES" – PLURIANUAL -ID N° 371.209.-

FINANCIAMIENTO: Los rubros para esta LPN se encuentran previstos en el Objetos de Gastos: 350 del Presupuesto General de la Nación para el Ejercicio 2020; asignados al Ministerio de Salud Pública y Bienestar Social; y de conformidad al Plan de Caja; conjuntamente con los fondos efectivamente transferidos y a la Emisión del Código de Contratación.

Plurianual: El saldo correspondiente se encuentra sujeto a la aprobación del Presupuesto General de la Nación para el Ejercicio Fiscal Año 2021.

DOCUMENTOS: El *Pliego de Bases y Condiciones* y documentos de la Licitación Pública Nacional, podrán ser obtenidos sin costo alguno, a través del Sistema de Información de Contrataciones Públicas (SICP) www.contrataciones.gov.py

ENTREGA DE OFERTAS: Las ofertas técnicas y económicas serán recibidas en sobres cerrados, en el Ministerio de Salud Pública y Bienestar Social, Departamento de Licitaciones, sito en Brasil y Pettirossi Planta Baja, hasta las **09:30** horas del día **13/07/2020** e inmediatamente a las **09:30** horas del día **13/07/2020**; se procederá a la Apertura de Sobres, en las oficinas del Departamento de Licitaciones del Ministerio de Salud Pública y Bienestar Social. -

PLAZO DE ENTREGA DEL BIEN: Según cronograma del *Pliego de Bases y Condiciones*

FORMA DE PAGO: a Plazos.

MONEDA DE COTIZACIÓN: Guaraní nacional.

NO PODRÁN PRESENTAR PROPUESTAS NI CELEBRAR CONTRATOS CON EL MINISTERIO DE SALUD PÚBLICA Y BIENESTAR SOCIAL, LAS PERSONAS FÍSICAS O JURÍDICAS QUE SE ENCUENTREN INHABILITADAS EN ALGUNAS DE LAS CAUSALES DE PROHIBICIÓN

2GB	7 días	Whatsapp gratis
3GB	7 días	

Para mayor información ingresar a: https://bit.ly/3eAvwzR

CAJA BANCARIA

CAJA DE JUBILACIONES Y PENSIONES DE EMPLEADOS DE BANCOS Y AFINES
UNIDAD OPERATIVA DE CONTRATACIONES
Humaitá N° 377 – Teléfono 439 7111

LICITACIÓN PÚBLICA NACIONAL N° 03/2020
ID N° 381.375

"SERVICIO DE SEGURIDAD Y VIGILANCIA PARA LA CAJA DE JUBILACIONES Y PENSIONES DE EMPLEADOS DE BANCOS Y AFINES"

a) Institución: Caja de Jubilaciones y Pensiones de Empleados de Bancos y Afines, sito en Humaitá 357 e/Chile y Alberdi.

b) Objeto de la Licitación: Servicio de Seguridad y Vigilancia para los Edificios de la Caja de Jubilaciones y Pensiones de Empleados de Bancos y Afines.

c) Fuente de financiamiento: Recursos Propios – Fuente 30.

d) Pliegos: En medio digital, en la Unidad Operativa de Contrataciones, ubicado en el sexto piso, oficina 622, UOC. Edificio Humaitá, sito en Humaitá 357 e/Chile y Alberdi, o a través del portal de la DNCP www.dncp.gov.py ID: 381.375.

e) Fecha y Entrega de las Ofertas Físicas: Los sobres cerrados se recibirán el día 14/07/2020 en mesa de entrada de la Institución, ubicado en la planta baja hasta las 11:00 horas.

f) Fecha de Apertura de Ofertas Físicas: El día 14/07/2020 a partir de las 11:30 horas en el Salón del Consejo de Administración, ubicado en el entre piso de la Institución. Se realizará en presencia de los representantes de los Oferentes y de toda persona interesada.

g) Forma de pago: A plazos.

h) Moneda de cotización: Guaraníes.

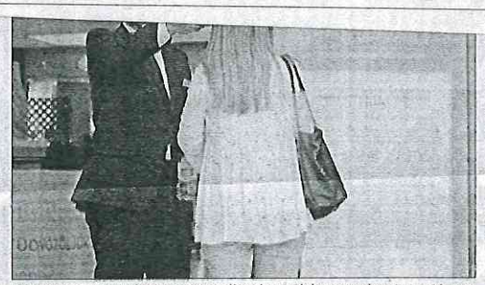

La situación económica no da para posiciones políticas. La prioridad es apoyar a la gente, especialmente la más vulnerable, e impulsar reactivación, señalan.

La situación económica no da para posiciones políticas. La prioridad es apoyar a la gente, especialmente a la más vulnerable, e impulsar una reactivación económica para que las pymes recuperen ventas e ingresos y los puestos laborales, manifestó el economista César Barreto, ex ministro de Hacienda.

Señaló a través de las redes sociales al enterarse de que los liberales no acompañarán el nuevo crédito que plantea el Gobierno de US$ 350 millones para el Plan de Reactivación Económica. El senador Fernando Silva Facetti confirmó la decisión y dijo que la reactivación no pasa por más préstamos, sino por una mejor gestión del Ejecutivo. Fue entrevistado

mediano plazo. Es grande el riesgo de quedar atrapados en una baja actividad económica y alto desempleo", mencionó Barreto a través de su cuenta de Twitter. Comentó que se tiene que apoyar las reformas, porque son fundamentales y es el momento adecuado para aprobarlas e iniciar su implementación.

Por otro lado, la diputada Rocío Vallejos mencionó que están analizando el proyecto. "No es en contra de la reactivación, sino en contra de seguir endeudándole al país, sin tener una respuesta clara y una reactivación que ya teníamos que comenzar con los US$ 1.600 millones", manifestó.

Agregó que no puede ser que todo sea a través de nuevos

CLAVES

1 La prioridad es apoyar a la gente, especialmente la más vulnerable, e impulsar una reactivación económica.

2 Liberales no acompañarán el nuevo crédito que plantea el Gobierno de US$ 350 millones para el Plan de Reactivación Económica.

3 Las reformas son el principal componente de este programa, pero no va a ayudar para salir de esta coyuntura.

Fuente: César Barreto.

teniendo una queja constante sobre todo de las mipy-

llo Productivo de Argentina; Yana Dumaresq, viceministra alterna del Ministerio de Economía de Brasil; y Omar Paganini, ministro de Industria, Energía y Minería de Uruguay. Destacaron los avances registrados durante el semestre en temas relacionados a la conformación y la consolidación de la unión aduanera, a pesar del contexto particular en el que se tuvieron que abordar los temas, por las restricciones impuestas por la pandemia.

Los ministros debatieron en primer lugar sobre la importancia de proseguir el ejercicio técnico sobre Arancel Externo Común, con miras a su modernización y adecuación al nuevo contexto internacional de mayor apertura y complementariedad productiva de las cadenas globales de valor, pero con un análisis pospandemia. Reflexionaron sobre el rol que quiere asumir el Mercosur como actor relevante en el ámbito productivo y comercial en el mercado mundial automotor, para lo cual se requerirá profundizar las discusiones respecto a las adecuaciones necesarias en materia de innovación y desarrollo de tecnologías que permitan alcanzar dichos objetivos. Se retomó las discusiones sobre el sector azucarero, del repaso de las sensibilidades de los países socio en la materia y de la necesidad del intercambio de información sobre la