ALERTA EN LA ISLA

# Taiwán derribó dron civil cerca de China

*Pese a que la vida continúa en forma normal en Taiwán, los ciudadanos se encuentran en alerta permanente.*

El Ministerio de Defensa de Taiwán dijo ayer que un pequeño artefacto entró a una "zona restringida" sobre el islote Shiyu.

Taipéi. AFP.

Soldados taiwaneses abatieron un "dron civil no identificado" que sobrevolaba una zona restringida en un islote cercano a China continental, anunció el ejército de este territorio, que en agosto detectó un récord de incursiones de aviones chinos a su zona de defensa aérea. Es la primera vez que las fuerzas taiwanesas derriban un dron y ocurre en un momento de alta tensión con Pekín tras la visita a Taipéi de la presidenta de la Cámara de Representantes de Estados Unidos, Nancy Pelosi. En las últimas semanas, las autoridades taiwanesas han registrado una serie de incidentes en los que pequeños drones sobrevolaban puestos militares.

El ministerio de Defensa de Taiwán dijo ayer que un pequeño dron civil entró a una "zona restringida" sobre el islote Shiyu, una pequeña ínsula entre China y las islas taiwanesas de Kinmen, a pocos kilómetros del continente. "Las tropas estacionadas siguieron el protocolo para advertir al dron, pero fue en vano. El dron fue derribado en fuego defensivo", dijo el ministerio. Videos del suceso circularon en las redes sociales de China y Taiwán, incluido uno en el que se veía a soldados taiwaneses lanzando rocas al aparato.


SALUD PÚBLICA Y BIENESTAR SOCIAL
GOBIERNO NACIONAL
Paraguay de la gente

LPN N° 63/22 "ADQUISICIÓN DE REACTIVOS E INSUMOS PARA REGIONES SANITARIAS -EJE CHACO (PTE. HAYES-BOQUERÓN Y ALTO PARAGUAY)-ID: 418.084.

- FINANCIAMIENTO: El pago del Suministro se efectuará con fondos previstos en el Objeto de Gasto 351,358, 535; al Ejercicio AÑO 2022; asignado al Ministerio de Salud Pública y Bienestar Social; y de conformidad al Plan de Caja. El monto correspondiente al Ejercicio Fiscal 2023-2024, está supeditado a la aprobación del PGN.
- DOCUMENTOS: El PBC y documentos de la LPN, podrán ser obtenidos sin costo alguno, a través del SICP www.contrataciones.gov.py.
- FECHA CONSULTA: desde su publicación hasta 12/09/2022 09:00 HS.
- FECHA ENTREGA DE LAS OFERTAS: 19/09/2022 09:00 HS.
- FECHA APERTURA DE SOBRES: 19/09/2022 09:15 HS.
- FORMA DE PAGO: A plazos.
- MONEDA DE COTIZACIÓN: En moneda nacional.

NO PODRÁN PRESENTAR PROPUESTAS NI CELEBRAR CONTRATOS CON EL MINISTERIO DE SALUD PÚBLICA Y BIENESTAR SOCIAL, LAS PERSONAS FÍSICAS O JURÍDICAS QUE SE ENCUENTREN INHABILITADAS EN ALGUNAS DE LAS CAUSALES DE PROHIBICIÓN ESTABLECIDOS EN EL ART. 40 DE LA LEY Nº 2051/03 "DE CONTRATACIONES PÚBLICAS" Y SU MODIFICATORIA LA LEY Nº 6716/2021

Correo: licitaciones.mspbs@gmail.com
TELÉFONO: (021) 2374 290


FALTA UN MES PARA LAS ELECCIONES PRESIDENCIALES

# Desinformación, reto en campañas de Brasil

Autoridades luchan por contener las noticias falsas que inundan las redes sociales, pero el combate es muy difícil.

*Según el periódico O Globo, videos con informaciones falsas sobre Lula y Bolsonaro fueron vistos millones de veces en Tiktok.*

Río de Janeiro. AFP.

El ex presidente izquierdista Luiz Inácio Lula da Silva, que lidera las intenciones de voto con 47%, según la última encuesta del Instituto Datafolha, y el mandatario ultraderechista Jair Bolsonaro, segundo con 32%, son objeto de la mayoría de contenidos falsos antes de los comicios generales del 2 de octubre.

La desinformación ya campeó a sus anchas en la campaña del 2018, especialmente mediante grupos bolsonaristas muy activos en Whatsapp, y expertos coinciden en que esto tuvo un impacto en los resultados electorales, que dieron la victoria al actual presidente.

Desde entonces, instituciones, organizaciones de la sociedad civil y empresas de tecnología avanzaron en el combate a las informaciones falsas en las redes sociales, donde Bolsonaro suma 47,5 millones de seguidores y Lula, 16,6 millones. El presidente del Tribunal Superior Electoral (TSE), Alexandre de Moraes, afirmó el primer día de campaña que sería "firme e implacable" contra "la divulgación de noticias falsas o fraudulentas".

El TSE ya ordenó la remoción de decenas de contenidos, incluidas publicaciones del propio Bolsonaro, como un video en que, durante una reunión con embajadores en julio, criticó sin pruebas la fiabilidad del voto electrónico en Brasil.

El Tribunal creó además un grupo de combate a la desinformación integrado por instituciones, gigantes de la tecnología como Facebook, Instagram y Whatsapp, Google, Tiktok, Telegram y Youtube, así como universidades y medios de comunicación. Esto resultó en compromisos como la decisión de Whatsapp de postergar hasta después de la elección la implementación de la herramienta "Comunidades", que permitirá aglutinar varios grupos en un mismo espacio y, a sus administradores, enviar mensajes a todos ellos.

Telegram, preferida por Bolsonaro por defender una libertad de expresión ilimitada, fue forzada a designar un representante legal en Brasil, bajo amenaza de ser bloqueada en todo el país.


ESTUDIO DE IMPACTO AMBIENTAL

**El Sr. DAMIÁN PÁEZ DÁVALOS** comunica a quienes pudiera interesar que ha presentado al Ministerio del Ambiente y Desarrollo Sostenible (MADES) el Estudio de Impacto Ambiental del proyecto "**EXTRACCIÓN DE ARENA LAVADA DEL RÍO MONDAY**", desarrollado en el inmueble identificado con Lote N° 1, Manzana 6, Ubicado en el distrito de Dr. Juan León Mallorquín, departamento Alto Paraná, conforme a la Ley N° 294/93 de Evaluación de Impacto Ambiental y su Decreto Reglamentario N° 453/13 y su ampliación y modificación 954/13.

El Relatorio de Impacto Ambiental (RIMA) correspondiente a dicho estudio estará a disposición del público por el plazo de diez (10) días hábiles en el Ministerio del Ambiente y Desarrollo Sostenible, en general en su página web www.mades.gov.py y en las oficinas administrativas de la Dirección General de Control de la Calidad Ambiental y de los Recursos Naturales a los efectos de su revisión o consulta.

Las observaciones, comentarios y objeciones sobre el Relatorio de dicho estudio o sobre el proyecto, incluyendo los fundamentos técnicos, científicos y jurídicos que lo sustenten, deberán presentarse por escrito al Ministerio del Ambiente y Desarrollo Sostenible, sito en la Avda. Madame Lynch N° 3.500, Asunción, en horario de oficina de 7.00 a 15.30 horas, de lunes a viernes, en el plazo de diez (10) días hábiles, a computarse a partir del día siguiente de la última publicación.

36704 Asunción, 2 de Setiembre de 2022


EJÉRCITOS

# Rusia inicia unas grandes maniobras conjuntas

Los ejercicios militares con fuerzas chinas comenzaron ayer se extenderán hasta el miércoles.

Moscú. AFP.

Rusia inició ayer maniobras militares de gran envergadura en las que participan varios países aliados, entre ellos China, señal del acercamiento entre Moscú y Pekín en medio de tensiones con EEUU. Estos ejercicios, llamados Vostok-2022 (Oriente-2022), se realizarán hasta el 7 de setiembre en el extremo oriente ruso y tienen lugar más de seis meses después de que Moscú lleve a cabo una masiva ofensiva contra Ucrania. China, a su vez, atraviesa una crisis diplomática con EEUU tras la visita a Taiwán de la presidenta de la Cámara estadounidense de Representantes, Nancy Pelosi.

Las maniobras Vostok-2022 se iniciaron con ejercicios de aviones de combates, desplazamiento de unidades de lucha antiaérea y simulación de operaciones de desminado en el mar de Japón, indicó el ministerio ruso de Defensa.

Según Moscú, 50.000 militares y más de 5.000 piezas de armamento y equipos militares, entre ellos 140 aviones y 60 barcos de guerra, se han movilizado. Participan en ellos militares de varios países fronterizos o aliados de Rusia, como Bielorrusia, Siria, India y, sobre todo, China. Washington ha expresado su preocupación por un acercamiento entre Rusia y China en materia de defensa, al estimar que ello pondría en peligro la seguridad mundial.

Al confirmar a mediados de agosto su participación en las maniobras, China precisó que su presencia "no tiene relación alguna con la situación actual a nivel regional e internacional".

INFORME DE AGOSTO DEL IPC, SEGÚN EL BANCO CENTRAL

# Inflación fue solo 0,4%, pese a fuertes alzas de precios en verduras y frutas

Con este resultado, presión interanual se reduce a 10,5%, por debajo del 11,1% de julio pasado.

La convergencia de la inflación se está dando, camino al 4,1% para el 2023 y al 4% en el primer trimestre del 2024, confirmó el Banco Central del Paraguay (BCP), tras su reporte de Índice de Precios al Consumidor (IPC) de agosto. El reporte de la inflación del mes arrojó una variación de 0,4%, muy por debajo del 0,9% de agosto del 2021 y del 0,7% de julio de este año, pese a que se dieron fuertes aumentos, principalmente en los precios de las frutas y verduras. Con este resultado, la inflación de 12 meses o inflación interanual se reduce también a 10,5%, por debajo del 11,1% de julio pasado. En tanto, la inflación acumulada en el año asciende a 7,2%, por encima del 3,6% verificado en el mismo período del 2021.

Las autoridades del BCP hicieron énfasis en el resultado mensual, señalando que la presión inflacionaria está dando "tregua" en el mercado, que se puede observar en la variación de meses anteriores, donde claramente el resultado era muy superior. Aclararon que en agosto, los mayores rubros que incidieron fuertemente fueron los de alimentos, como frutas y verduras, al igual que la carne. En agosto la inflación está explicada por aumento de precios en la mayoría de los componentes de la agrupación de los alimentos, seguido por las subas registradas en los servicios, gastos en salud y en algunos bienes durables. En contrapartida, estos aumentos fueron atenuados por las disminuciones de precios de los combustibles.

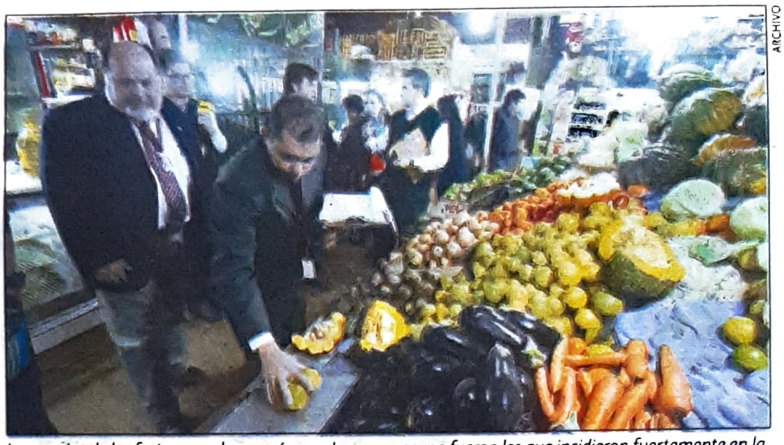

ARCHIVO

*Los precios de las frutas y verduras, así como la carne vacuna fueron los que incidieron fuertemente en la inflación del octavo mes del año.*

Consultados por el efecto inflacionario, principalmente en las verduras, así como en las frutas, aclararon que en el resultado del mes, estos elementos fueron los que más incidieron en las subas, que tiene como consecuencia del impacto de la sequía y de medidas restrictivas a las importaciones. El economista jefe del BCP, Miguel Mora, dijo que en términos interanuales, estos productos estaban creciendo en un 35%. "Inicialmente en el incremento de precios de lo que son frutas y verduras estuvo explicado por el efecto de la sequía, que contribuyó al encarecimiento de estos productos hacia finales del 2021 e inicios del 2022. Con el mejoramiento de las condiciones climáticas, esperábamos reducciones de precios mucho más importantes", dijo.

Aclaró que si bien se dio esa disminución en los últimos meses, el índice de precios aún está muy por encima de lo que es en promedio, asociado a que persisten todavía las restricciones asociados a los ingresos de los productos, cuya producción local no puede abastecer la demanda, por lo que obviamente se da este incremento de precios. "Uno de los productos que más subió es la cebolla. Si bien son productos que tienen mucha volatilidad sobre la inflación, no sobre la tendencia, sí en un contexto donde la inflación está alta, evidentemente suman a este proceso de pérdida de poder adquisitivo de los consumidores", afirmó.

Dentro del rubro de los alimentos, la carne vacuna experimentó nuevamente un aumento luego de registrar tres meses de tasas negativas, ubicándose con la mayor incidencia en esta agrupación.

# Tomates, con costos diferenciados

Esperan vender entre G. 5.000 y G. 5.500 en fincas, pero en ferias u otros puntos de venta ya se encuentran a precios más bajos.

El precio del tomate puede variar según la zona de producción y atendiendo a la calidad del mismo, afirmaron desde el Ministerio de Agricultura y Ganadería (MAG). En ese sentido, expresaron que uno de los principales factores es el contrabando que sufre este producto, lo cual hace difícil su comercialización a mejores precios. Los productores esperan vender a precios de G. 5.000 a G. 5.500 en fincas, pero sostienen que en zonas como ferias u otros puntos de venta ya se pueden encontrar a precios más bajos. "Hay que tener en cuenta también la calidad del producto, hay que considerar que se venden productos de primera y de segunda", dijo Ernesto Sotelo, director de comercialización del MAG.

Reconoció que con la entrada ilegal desde los países vecinos la situación se torna más compleja. "Eso causa problemas para la comercialización de la producción nacional. Es un problema que estamos teniendo, es un mal que tenemos y afecta al precio aunque tengamos productos de calidad", aseguró. En ese sentido, indicó que actualmente no se dispone del permiso de Acreditación Fitosanitaria para Productos Vegetales de Importación (Afidi). "Desde el 22 de mayo se atajó la entrada legal y no hay permiso de importación y a partir de ahí nosotros estamos cubriendo con nuestra producción", añadió Sotelo a Canal Pro.


**ESPACIO RESERVADO**

La Sra. Mirtha Elizabeth Reyes Ruiz, CI N° 2.190.715, Paraguaya, soltera, 46 años de edad – según Acta Policial N° 401/22, formula denuncia por Lesión de Confianza contra el Sr. José Orlando Bordenave Tufari, Paraguayo – CI N° 2.069 276.- de profesión Ing. Electrónico y de Gestiones por incumplimiento de trabajo en el mantenimiento delas instalaciones de la Universidad Autónoma del Sur, y por compromiso asumido con cheques entregados anticipadamente, quien se niega a la devolucion del mismo. Los cheques entregados corresponden al BANCO CONTINENTAL – Cta. Cte. N° 50-23-214263-01, y son el Cheque N° 980764 de fecha 23/09/2022 y el Cheque N° 980765 de fecha 09/10/2022. Se solicita al banco la cancelación y el no pago de los mismos.

36681

SALUD PUBLICA Y BIENESTAR SOCIAL ■ GOBIERNO NACIONAL ■ Paraguay de la gente

**LPN N° 63/22 "ADQUISICIÓN DE REACTIVOS E INSUMOS PARA REGIONES SANITARIAS -EJE CHACO (PTE. HAYES-BOQUERON Y ALTO PARAGUAY)-ID: 416.084.**

- FINANCIAMIENTO: El pago del Suministro se efectuará con fondos previstos en el Objeto de Gasto 351,358, 535; al Ejercicio AÑO 2022; asignado al Ministerio de Salud Pública y Bienestar Social; y de conformidad al Plan de Caja. El monto correspondiente al Ejercicio Fiscal 2023-2024, está supeditado a la aprobación del PGN.
- DOCUMENTOS: El PBC y documentos de la LPN, podrán ser obtenidos sin costo alguno, a través del SICP www.contrataciones.gov.py.
- FECHA CONSULTA: desde su publicación hasta 12/09/2022 09:00 HS.
- FECHA ENTREGA DE LAS OFERTAS: 19/09/2022 09:00 HS.
- FECHA APERTURA DE SOBRES: 19/09/2022 09:15 HS.
- FORMA DE PAGO: A plazos.
- MONEDA DE COTIZACIÓN: En moneda nacional.

NO PODRÁN PRESENTAR PROPUESTAS NI CELEBRAR CONTRATOS CON EL MINISTERIO DE SALUD PÚBLICA Y BIENESTAR SOCIAL, LAS PERSONAS FÍSICAS O JURÍDICAS QUE SE ENCUENTREN INHABILITADAS EN ALGUNAS DE LAS CAUSALES DE PROHIBICIÓN ESTABLECIDOS EN EL ART. 40 DE LA LEY Nº 2051/03 "DE CONTRATACIONES PÚBLICAS" Y SU MODIFICATORIA LA LEY Nº 6716/2021

Correo: licitaciones.mspbs@gmail.com
TELÉFONO: (021) 2374 290

36821

ANDE ■ TETÃ REKUÁI ■ GOBIERNO NACIONAL Paraguay de la gente

**ADMINISTRACIÓN NACIONAL DE ELECTRICIDAD CONTRATACIÓN POR LA VÍA DE LA EXCEPCIÓN ANDE Nº 266/2022**

**a) Institución:** Administración Nacional de Electricidad, con sede en la Av. España No. 1268 Asunción, Paraguay.
**b) Objeto de la Licitación:** "Suscripción de Actualización Técnica y Soporte de los Sistemas Corporativos Consist Gem, Consist HR, y la Prestación de Servicios Complementarios"
**c) Fuente de Financiamiento:** Fondos Propios de ANDE. (Fuente 30).
**d) Documentos de Licitación:** Podrán ser obtenidos sin costo alguno, a través del Sistema de Contrataciones Públicas (SICP) en el sitio web: **www.dncp.gov.py** o de la web de la ANDE: **www.ande.gov.py**
**e) Consultas:** a través del SICP hasta la fecha y hora indicadas en el Portal de la DNCP.
**f) Entrega de Ofertas:** Las ofertas serán recibidas en sobres cerrados en 1 Original y 1 copia en el Dpto. de Licitaciones de la ANDE, Planta Baja, hasta la fecha y hora indicadas en el Portal de la DNCP.
**g) Apertura de Ofertas:** en la fecha y hora indicadas en el Portal de la DNCP, Oficina Nº 220, Segundo Piso, Dpto. de Licitaciones.
**h) Plazo de Entrega:** Según documentos de Licitación.
**i) Forma de Pago:** Según documentos de Licitación.
**j) Moneda de Cotización:** Según documentos de Licitación.
**k) No podrán participar las personas físicas o jurídicas inhabilitadas conforme al Artículo 40 de la Ley No. 2051/2003.**

**INFORMACIONES:** (021)217-2061 — (021)217-2364 – (021) 2172947
**UNIDAD OPERATIVA DE CONTRATACIONES**
**ID: 408334**

36672

CUERPO ENCONTRADO SERÍA DE JOSÉ OZUNA

# Autopsia determinó que cuerpo no recibió heridas

Con los estudios de ADN recién se sabrá la identidad de los restos encontrados en la laguna del barrio Santa Ana.

La Fiscalía realizó ayer diversos procedimientos en la zona de la laguna Antequera del barrio Santa Ana de Asunción, donde fue hallado el cuerpo sin vida que presuntamente pertenece a José Miguel Ozuna, el niño de 12 años que había desaparecido de su casa ubicada en Barrio Obrero, de Asunción. También se realizó la autopsia y confirmaron que se trata de un adolescente, pero solo con los estudios de ADN se podrá confirmar la identidad.

La fiscal Fátima Girala, quien investiga la desaparición de José Ozuna, informó ayer que el estudio antropológico determinó que se trata de un preadolescente, pero que se deberá realizar aún la prueba de ADN para determinar la identidad. La fiscal informó también que con las placas radiográficas se determinó que no hay indicios de que el cuerpo haya recibido heridas de arma de fuego o arma blanca.

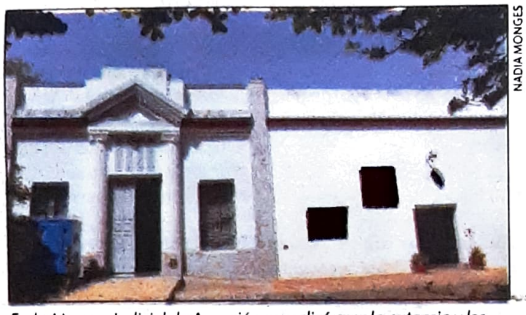

NADIA MONGES

*En la Morgue Judicial de Asunción se realizó ayer la autopsia y los análisis para confirmar la identidad del cuerpo hallado.*

El viernes a la noche, familiares confirmaron que se trataba de niño por la ropa que llevaba. Sus restos fueron enviados a la Morgue Judicial de Asunción, donde se realizaron ayer los estudios pertinentes.

Una pobladora fue quien alertó sobre el cuerpo en estado de descomposición flotando en una zona del río Paraguay. Entonces se solicitó la ayuda de buzos para buscar todas las partes del cadáver, específicamente el cráneo que ayudaría a confirmar la identidad del niño. En tanto que la Fiscalía indaga sobre la manera en que falleció la persona.

## DESAPARECIDO

A casi tres meses de la desaparición de José Ozuna, el viernes a la noche se encontró el cuerpo sin vida de un adolescente en zona de la laguna Antequera en el barrio Santa Ana de Asunción y que pertenecería al niño, pero recién con las pruebas de ADN se determinará la identidad. José tenía 12 años y salió de su vivienda el 24 de junio pasado, vestido con un conjunto de color verde mate con capucha y desde entonces no se sabe qué pasó con él. El menor sufría de epilepsia y recibía medicación diaria a causa de la enfermedad. Según sus familiares, el niño no entablaba conversación alguna, emite palabras sueltas o entrecortadas y solo responde a su apodo.

"La ropa se reconoce, pero no podemos confirmar que sea él hasta tanto no hayan los estudios científicos para su identificación", dijo la fiscal del caso, Fátima Girala.

ORGANIZAN TALLER

# "Pago por servicios ambientales en Py"

La capacitación se realizará del 5 al 10 de setiembre, en modalidad virtual.

ILUSTRATIVA

*El curso busca desarrollar aspectos de la Ley N° 3001, que propicia la valoración de los servicios ambientales, para técnicos y funcionarios.*

El taller de entrenamiento de "Pago por servicios ambientales en Paraguay" se llevará a cabo del 5 al 10 de setiembre. La modalidad del curso será a distancia con un total de 30 horas. La coordinadora del evento digital es Stella Amarilla, docente investigadora de la Facultad de Ciencias Agrarias de la Universidad Nacional de Asunción (UNA). El evento está organizado por el proyecto Promesa Chaco, Ministerio del Ambiente y Desarrollo Sostenible (Mades), Facultad de Ciencias Agrarias, entre otros.

"Estoy coordinando este taller de entrenamiento en pago por servicios ambientales en Paraguay que vamos a estar realizando en su segunda edición a partir de la próxima semana", explicó Amarilla en comunicación con La Nación/Nación Media. El pago por servicios ambientales es un mecanismo a nivel mundial y en lo específico para nuestro país, está relacionado con la Ley N° 3001, del año 2006, referente a la valoración y retribución de servicios ambientales en Paraguay, que tiene por objetivo conciliar objetivos de conservación con objetivos de desarrollo y producción sostenible".

El taller de entrenamiento tiene como uno de sus fines principales transmitir los conocimientos básicos, de los mecanismos financieros, de los pagos de los servicios ambientales.

Petropar | GOBIERNO NACIONAL | Paraguay de la gente

**LICITACIÓN PÚBLICA NACIONAL N° 16/2022**
**"ADQUISICIÓN DE CADENAS CAÑERAS"**
**ID N° 411.935**

**a) Institución:** Petróleos Paraguayos (PETROPAR),
**b) Fuente de Financiamiento:** Fuente de Financiamiento 30 - Recursos Institucionales.
**c) Costo de Pliego:** Sin costo.
**d) Obtención del Pliego de Bases y Condiciones:** En el Portal de la Dirección Nacional de Contrataciones Públicas (www.dncp.gov.py) **ID 411.935,** igualmente podrán ser retirados de la Dirección Operativa de Contrataciones (DOC) de la Institución, Piso 10°, de 07:00 a 15:00 horas.
**e) Consultas:** Hasta las 08:00 horas del día 15 de septiembre de 2022.
**f) Presentación de Ofertas:** En el Piso 2, Mesa de Entrada, hasta las 09:00 horas del 22 de septiembre de 2022, sito en el Edificio Centro Financiero, de la calle Chile N° 753 entre Haedo y Humaitá (Oficina Central).
**g) Apertura de las ofertas:** En el Piso 9° Dirección Operativa de Contrataciones a las 09:15 horas del 22 de septiembre de 2022, sito en el Edificio Centro Financiero, de la calle Chile N° 753 entre Haedo y Humaitá (Oficina Central).
**h) Moneda:** guaraníes.
**i) Forma de pago:** Conforme al Pliego de Bases y Condiciones.
**j) Vigencia del contrato:** Conforme al Pliego de Bases y Condiciones.
**k) No podrán participar las personas inhabilitadas conforme al Artículo 40° de la Ley 2.051/03.**

36824

SALUD PÚBLICA Y BIENESTAR SOCIAL | GOBIERNO NACIONAL | Paraguay de la gente

**LPN N° 63/22 "ADQUISICIÓN DE REACTIVOS E INSUMOS PARA REGIONES SANITARIAS -EJE CHACO (PTE. HAYES-BOQUERON Y ALTO PARAGUAY)-ID: 416.084.**

- FINANCIAMIENTO: El pago del Suministro se efectuará con fondos previstos en el Objeto de Gasto 351,358, 535; al Ejercicio AÑO 2022; asignado al Ministerio de Salud Pública y Bienestar Social; y de conformidad al Plan de Caja. El monto correspondiente al Ejercicio Fiscal 2023-2024, está supeditado a la aprobación del PGN.
- DOCUMENTOS: El PBC y documentos de la LPN, podrán ser obtenidos sin costo alguno, a través del SICP www.contrataciones.gov.py.
- FECHA CONSULTA: desde su publicación hasta 12/09/2022 09:00 HS.
- FECHA ENTREGA DE LAS OFERTAS: 19/09/2022 09:00 HS.
- FECHA APERTURA DE SOBRES: 19/09/2022 09:15 HS.
- FORMA DE PAGO: A plazos.
- MONEDA DE COTIZACIÓN: En moneda nacional.

NO PODRÁN PRESENTAR PROPUESTAS NI CELEBRAR CONTRATOS CON EL MINISTERIO DE SALUD PÚBLICA Y BIENESTAR SOCIAL, LAS PERSONAS FÍSICAS O JURÍDICAS QUE SE ENCUENTREN INHABILITADAS EN ALGUNAS DE LAS CAUSALES DE PROHIBICIÓN ESTABLECIDOS EN EL ART. 40 DE LA LEY Nº 2051/03 "DE CONTRATACIONES PÚBLICAS" Y SU MODIFICATORIA LA LEY Nº 6716/2021

**Correo: licitaciones.mspbs@gmail.com**
**TELÉFONO: (021) 2374 290**

36821

GOBERNACIÓN DEL XVII DEPARTAMENTO DE BOQUERON | GOBIERNO NACIONAL

**LPN N° 03/2022-"REPARACION Y MANTENIMIENTO DE MAQUINARIAS DE LA GOBERNACION DE BOQUERON - PLURIANUAL 2022-2023".**

El identificador (ID) del Llamado en el Portal de Contrataciones Públicas (www.dncp.gov.py) es el **409034**

**FUENTE DE FINANCIAMIENTO:** FONDOS DEL PRESUPUESTO DE LA GOBERNACIÓN DE BOQUERON
**LUGAR PARA REALIZAR CONSULTAS:** GOBERNACIÓN DE BOQUERÓN – UOC.
**CONTACTO:** RESPONSABLE – UC. REBEKKA RIVEROS **TELÉFONO:** 0491-432051
**DIRECCIÓN DE MAIL DONDE SE DEBE CONSULTAR:** UOC.BOQUERON18@GMAIL.COM
**FECHA LÍMITE DE CONSULTAS:** 16/09/2022 14:00 HORAS
**FECHA DE ENTREGA DE OFERTAS:** 26/09/2022 - 08:30 HORAS
**FECHA DE APERTURA DE OFERTAS:** 26/09/2022 – 09:00 HORAS
**LUGAR DE PRESENTACIÓN Y APERTURA DE OFERTAS:** GOBERNACIÓN DE BOQUERÓN – OFICINA UOC.
**SITIO:** AVDA. CARAYA E/ HINDEMBURG
**MONEDA DE PAGO:** GUARANÍ

FILADELFIA, 2 DE SETIEMBRE DEL 2022

36833