Se exportó más carne, pero los precios siguen bajos

En el primer trimestre del año aumentó el volumen de envío tanto de carne como de menudencia bovina, pero los ingresos de divisas de USD 352,4 millones, provenientes de esta actividad, representan una disminución de 7,3%.

Esta tendencia se arrastra desde principios de este 2023. De acuerdo con el Servicio Nacional de Calidad y Salud Animal (Senacsa), al cierre de marzo se exportaron 71.621 toneladas de carne y 13.498 toneladas de menudencias de origen bovino. Estas cifras significan un crecimiento de 5,5% y 20,62%, respectivamente.

Sin embargo, en los ingresos se observa una disminución de 7,28% en carne y 8,53% en menudencia en comparación al primer trimestre del año pasado.

Otro comportamiento que se mantiene es el debilitamiento de Rusia entre los principales mercados de la carne paraguaya. En enero arrancó como quinto mejor cliente y ahora subió nuevamente un peldaño con el 8% de participación, pero aún está muy distanciado de la segunda posición que ocupó por mucho tiempo.

En cambio, el liderazgo de Chile es estable con el 42% de concentración de las compras. En segundo lugar se encuentra Taiwán con el 11% de participación, en tanto que en el tercer escalón está Brasil con el 10%, seguido de Israel con un 4%.

MERCADOS. Según el informe del Senacsa, hasta el momento la industria aprovechó 45 mercados abiertos para los productos cárnicos de origen paraguayo.

Inmediatamente después del top 5 se encuentran los cortes con destino a la proveeduría marítima luego están Georgia, Albania, Uruguay e Italia. Entre los últimos compradores se encuentran Guinea Ecuatorial y Perú.

GENTILEZA

Braford. Criadores presentaron actividades del año.

Arrancan exposiciones ganaderas

La raza Braford abre la temporada de exposiciones en Mariano Roque Alonso desde el 13 de abril con más de 300 animales y una estimación de negocios de más de G. 655 millones.

El presidente de la Asociación de Criadores Braford, Oliver Ferreiro, explicó que las lluvias que aumentan la disponibilidad de pastura apuntan también a un buen pronóstico para la ganadería y consecuentemente para las inversiones en genética.

En ese sentido se refirió a la 17ª Expo Nacional Braford y la 6ª del Ternero entre el 13 y 17 de abril, siendo la primera feria de reproductores de este año en el predio de la Asociación Rural del Paraguay en Mariano Roque Alonso.

Participarán 78 animales en bozal, 35 en corrales, 11 hembras de campo y 25 lotes de hembras tipo Braford. En la categoría de terneras estarán más de 180 ejemplares, casi cinco veces más que la anterior edición.

Los grandes campeonatos se realizarán el 16 de abril y al día siguiente los remates.

También presentará su tercera exposición la Asociación Paraguaya de Hampshire Down, entre el 11 y 16 de abril.

ANDE ■ TETÃ REKUÁI ■ GOBIERNO NACIONAL Paraguay de la gente

PROYECTO "LINEA DE TRANSMISIÓN 220 kV VALLEMÍ – LOMA PLATA" ESTUDIO DE IMPACTO AMBIENTAL

La **ADMINISTRACION NACIONAL DE ELECTRICIDAD,** comunica, a quienes pudiera interesar, que ha presentado al Ministerio del Ambiente y Desarrollo Sostenible, el Estudio de Impacto Ambiental del Proyecto en operación **"Línea de Transmisión 220 kV Vallemí – Loma Plata", Expediente N° 9109/2022,** elaborado por la Consultora Ambiental, **Lic. Nancy Ruiz con Registro CTCA N° I-1024,** desarrollado entre las Coordenadas de Referencia UTM x: 405651 m E, y: 7547168 m S; x: 210362 m E, y: 7521538 m S, con una longitud de 210 kilómetros, se extiende entre **los Departamentos de Concepción, Alto Paraguay y Pte. Hayes,** conforme al procedimiento estipulado en la Ley N° 294/93 de Evaluación de Impacto Ambiental y su Decreto Reglamentario N° 453/13 y su modificación y ampliación Decreto N° 954/13.

El Relatorio de Impacto Ambiental (RIMA) correspondiente a dicho Estudio, estará a disposición del público en general por el plazo de (10) días hábiles, en El Ministerio del Ambiente y Desarrollo Sostenible en su página web www.mades.gov.py a los efectos de su revisión o consulta.

Las observaciones, comentarios u objeciones sobre el Relatorio de dicho Estudio o sobre el proyecto, incluyendo los fundamentos técnicos, científicos y jurídicos que los sustentan, deberán presentarse por escrito al Ministerio del Ambiente y Desarrollo Sostenible, sito en Av. Madame Lynch N° 3.500, Asunción, en horario de oficina, de 7:00 a 15:00 horas, de Lunes a Viernes en el plazo de (10) días hábiles, a computarse a partir del día siguiente de la última publicación.

Asunción, 31 de marzo de 2023

BANCO CENTRAL DEL PARAGUAY

EL BANCO CENTRAL DEL PARAGUAY CONVOCA A LA LICITACIÓN PÚBLICA NACIONAL N° 13/2023 – CONTRATACIÓN DE SERVICIOS DE GESTIÓN DE CIBERSEGURIDAD, APROBADA POR RESOLUCIÓN N° 3, ACTA N° 14 DEL 24 DE MARZO DE 2023 DEL DIRECTORIO DEL BCP.

Los interesados podrán acceder al Pliego de Bases y Condiciones directamente desde la página web de la Dirección Nacional de Contrataciones Públicas: **www.contrataciones.gov.py, ID N° 426350.**

CONSULTAS: hasta las 9:30 a.m. del día martes 18 de abril de 2023.

LUGAR, FECHA Y HORA LIMITE DE PRESENTACIÓN DE OFERTAS: Módulo de Ofertas Electrónicas en el SICP, el día martes 25 de abril de 2023, hasta las 10:00 a.m.

LUGAR, FECHA Y HORA DE APERTURA DE OFERTAS: Módulo de Ofertas Electrónicas en el SICP, el día martes 25 de abril de 2023, a las 10:00 a.m.

LUGAR, FECHA Y HORA DE ENTREGA DE DOCUMENTACIÓN FÍSICA: Banco Central del Paraguay, sito en la Av. Federación Rusa y Av. Augusto Roa Bastos, 4° Piso, Secretaría de la Unidad Operativa de Contratación (ventanilla), el día miércoles 26 de abril de 2023, hasta las 10:00 a.m.

No podrán participar las personas físicas o jurídicas inhabilitadas conforme al Artículo N° 40 de la Ley N° 2051/03.

EL NUEVO MUNDO DIGITAL

Oportunidades de la Inteligencia Artificial

Antonio Espinoza,
director del Club de Ejecutivos.

La tecnología de Inteligencia Artificial (IA) es una de las más prometedoras del mundo digital, y cada vez son más las empresas que deciden implementarla en su estrategia de negocio. En resumen, la IA se basa en la capacidad de las máquinas para procesar información, aprendiendo de manera autónoma y mejorando sus resultados a través de la experiencia.

Los principios de la tecnología de IA son variados y diversos, pero destacan algunos como el aprendizaje automático, la automatización y el procesamiento del lenguaje natural. El aprendizaje automático se basa en el análisis de grandes cantidades de datos para identificar patrones y tendencias, lo que permite a las empresas obtener información valiosa sobre sus clientes y procesos. La automatización, por su parte, permite a las empresas realizar tareas y procesos de manera autónoma, lo que reduce costos y mejora la eficiencia de sus operaciones. Finalmente, el procesamiento del lenguaje natural es una capacidad de las máquinas para comprender y procesar el lenguaje natural, lo que puede ser útil para analizar y entender grandes cantidades de datos.

Para las empresas, la tecnología de IA representa una oportunidad única para mejorar su desempeño y competitividad. En primer lugar, la IA puede ayudar a las empresas a mejorar la eficiencia de sus procesos y operaciones, lo que les permite reducir costos y mejorar la calidad de sus productos y servicios. Además, la IA puede ayudar a las empresas a predecir las tendencias del mercado y las necesidades de los clientes, lo que les permite adaptarse y responder rápidamente a los cambios en el mercado.

Sin embargo, para aprovechar al máximo la tecnología de IA, las empresas deben estar dispuestas a invertir en tecnología y capacitación de empleados. Es necesario invertir en tecnología de IA de alta calidad y asegurarse de que los empleados estén capacitados en su uso y aplicación. Esto puede incluir la contratación de personal capacitado en IA o la contratación de servicios de consultoría de IA.

Otro aspecto importante para considerar es la ética y responsabilidad en el uso de la tecnología de IA. A pesar de que la IA proporciona una gran cantidad de información y datos, también puede utilizarse para recopilar información personal de los clientes sin su consentimiento. Las empresas deben asegurarse de cumplir con todas las leyes y regulaciones relacionadas con la privacidad de datos y la protección de la información personal de sus clientes.

En conclusión, la tecnología de IA ofrece una gran cantidad de oportunidades para que las empresas mejoren su desempeño y competitividad. Los principios de la tecnología de IA, como el aprendizaje automático, la automatización y el procesamiento del lenguaje natural, permiten a las empresas mejorar la eficiencia de sus operaciones y adaptarse rápidamente a los cambios del mercado. Sin embargo, para aprovechar al máximo la tecnología de IA las empresas deben estar dispuestas a invertir en tecnología y capacitación de empleados, y asegurarse de que están utilizando la tecnología de manera ética y responsable.

Nota: Este artículo fue escrito en aproximadamente 10 segundos, en español, por la aplicación de Inteligencia Artificial ChatGPT versión 14 de marzo, 2023, y es publicado aquí en su totalidad sin modificaciones. Fue en respuesta a la siguiente instrucción:
"Escriba un artículo de aproximadamente 500 palabras en español sobre los principios de la tecnología IA y la manera en la cual las empresas pueden aprovecharla".

En marcha modernización de la hidroeléctrica de Acaray

Wilson Ferreira
HERNANDARIAS

Recordando al dictador Alfredo Stroessner, el presidente Mario Abdo Benítez dio inicio al proceso de modernización, repotenciación y rehabilitación de la Central Hidroeléctrica Acaray, en Hernandarias, Alto Paraná, con una inversión superior a los 10 millones de dólares, financiado por el Banco Interamericano de Desarrollo (BID).

Ayer se procedió a la firma del contrato de consultoría entre la Administración Nacional de Electricidad (ANDE) y el Consorcio Afry y Asociados (AFRY Switzerland ltd - Latinoconsult S.A.) de procedencia Suiza – Argentina.

"Hay que narrar la historia, el gobierno que lideró el general Stroessner, con Enzo Debernardi, sobre la visión de migrar a una matriz energética hidráulica. Antes teníamos energía térmica que estaba en Sajonia y era energía no renovable", refirió Abdo.

Destacó el potencial de Paraguay para generar energía limpia y renovable y que el primer paso fue la construcción de Acaray. Insistió que gracias a las dos grandes represas que se construyeron posteriormente, la de Itaipú y Yacyretá, "hoy el Paraguay tiene la energía más barata para el consumidor y para el sector industrial".

60 MESES. En tanto el ingeniero Félix Sosa, presidente de la ANDE, celebró el inicio de las obras. Subrayó que cuando entró en operación Acaray, la potencia instalada fue de 10 veces más que la demanda de consumo del Paraguay. "También este proyecto fue financiado por el BID, siempre marcando hito en el sistema eléctrico paraguayo y hoy nuevamente está aquí".

Mencionó que la adjudicación de los trabajos se dio en el segundo llamado. El primero fue declarado desierto debido a que la única oferta calificada técnicamente superaba en 48,5% el costo estimado, representando una oferta de USD 18.785.250. "Declarar desierto el primer llamado representó a la ANDE un ahorro de USD 8 millones", afirmó.

GENTILEZA

Evento. Mario Abdo y Félix Sosa estuvieron en el acto ayer.

Explicó que la firma del contrato es para la planificación y supervisión de los trabajos de modernización de Acaray y el plazo de ejecución es de 60 meses que corren a partir de ayer. "Además del aumento de potencia nominal de la planta, que pasará de 220 MW de potencia a 268 MW, es decir la potencia será aumentada en 20 %", detalló.

Denuncia por obras es indagada por la Itaipú

La Itaipú Binacional (IB) abrió una investigación por las publicaciones de supuestas irregularidades con relación al convenio 4500066635/22 para construcción de 46 sistemas de agua potable en localidades de Alto Paraná, Central, Guairá y San Pedro.

Al respecto, el ingeniero Gustavo Ovelar, director de Coordinación de la entidad, habló ayer con radio Monumental 1080 AM y señaló que la Itaipú no hace ningún trámite para adjudicaciones. "Se trata de un convenio con Adiri, ellos se encargan de contratar a la empresa para esta obra. Nosotros financiamos el trabajo", refirió en relación al acuerdo con la Agencia de Desarrollo e Integración de la Región de Itaipú (Adiri).

"Nosotros fiscalizamos las obras, la calidad y funcionamiento. A la agencia nosotros les pasamos los precios de referencias", añadió Ovelar. También señaló que el empleado de la entidad Tito Livio Ramírez, vinculado a una de las empresas adjudicadas por la Adiri para la ejecución de las obras, fue apartado del cargo como medida inicial.

BANCO CENTRAL DEL PARAGUAY

EL BANCO CENTRAL DEL PARAGUAY CONVOCA A LA LICITACIÓN PÚBLICA NACIONAL N° 13/2023 – CONTRATACIÓN DE SERVICIOS DE GESTIÓN DE CIBERSEGURIDAD, APROBADA POR RESOLUCIÓN N° 3, ACTA N° 14 DEL 24 DE MARZO DE 2023 DEL DIRECTORIO DEL BCP.

Los interesados podrán acceder al Pliego de Bases y Condiciones directamente desde la página web de la Dirección Nacional de Contrataciones Públicas: **www.contrataciones.gov.py, ID N° 426350.**

CONSULTAS: hasta las 9:30 a.m. del día martes 18 de abril de 2023.

LUGAR, FECHA Y HORA LIMITE DE PRESENTACIÓN DE OFERTAS: Módulo de Ofertas Electrónicas en el SICP, el día martes 25 de abril de 2023, hasta las 10:00 a.m.

LUGAR, FECHA Y HORA DE APERTURA DE OFERTAS: Módulo de Ofertas Electrónicas en el SICP, el día martes 25 de abril de 2023, a las 10:00 a.m.

LUGAR, FECHA Y HORA DE ENTREGA DE DOCUMENTACIÓN FÍSICA: Banco Central del Paraguay, sito en la Av. Federación Rusa y Av. Augusto Roa Bastos, 4° Piso, Secretaría de la Unidad Operativa de Contratación (ventanilla), el día miércoles 26 de abril de 2023, hasta las 10:00 a.m.

No podrán participar las personas físicas o jurídicas inhabilitadas conforme al Artículo N° 40 de la Ley N° 2051/03.

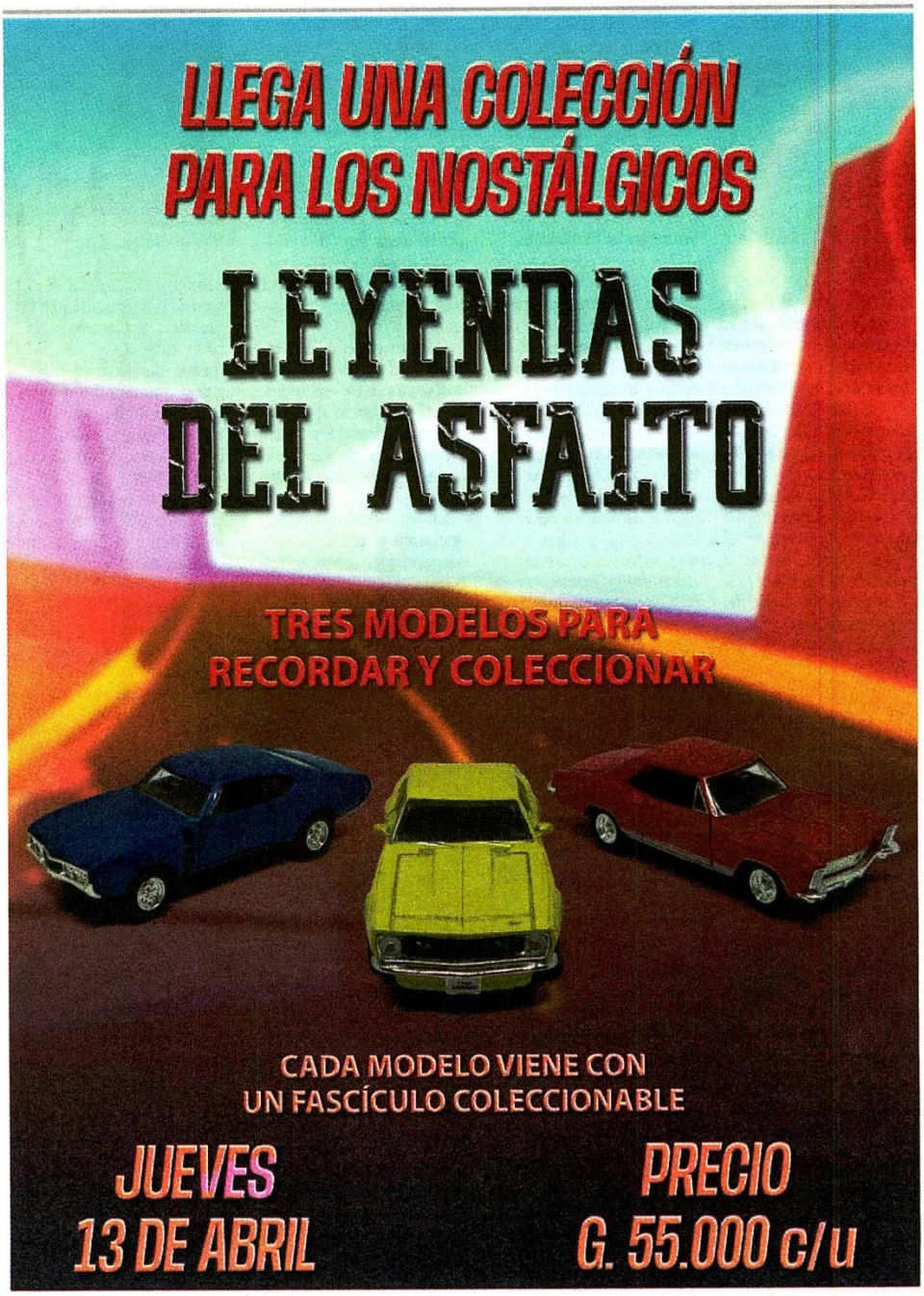

ULTIMA HORA COLECCIONES UH Encontranos en @coleccionesuh @coleccionesuh 021 415 7535 0984 805 360

Turismo de compras colapsó paso entre Falcón y Clorinda

Desde tempranas horas de ayer, los automovilistas debieron soportar una larga espera para poder ingresar al territorio argentino. La mayoría de los que cruzaron fueron de compras a Clorinda.

Miles de vehículos esperaron ayer por varias horas ayer, en el puesto migratorio de Puerto Falcón para poder ingresar a la Argentina debido a las limitaciones de infraestructura que presenta el lado argentino, por la falta de casetas suficientes para realizar el control de la documentación, lo que hace que permitan el paso de 10 vehículos a la vez.

La fila de vehículos en espera de realizar los trámites de ingreso a la Argentina se extendió hasta por 5 kilómetros, durante la mañana de ayer, debido a que migraciones de Argentina solo cuenta con dos casetas de atención al público, que deben atender tanto a automóviles, buses de pasajeros y camiones transportadores de carga.

La mayoría de los paraguayos que pasaron al lado argentino lo hicieron para aprovechar los días feriados y comprar en Clorinda. El ingreso a Paraguay fue mucho más ágil por este paso fronterizo porque Migraciones estableció cuatro casetas de atención al público: Dos para buses, una para automóviles y otra para el paso peatonal.

"Hay un 98% de aumento en el movimiento migratorio generado este año con la Argentina, con relación al año pasado. En la zona de Falcón está más lento el paso debido a que ese puesto de control, para el ingreso al país vecino tiene problemas de infraestructura, por no estar preparado para días como estos en que existe mucho flujo migratorio", expresó Néstor Chamorro, coordinador del Movimiento Migratorio de la Dirección Nacional de Migraciones.

El funcionario paraguayo explicó que la Gendarmería argentina solo permite el paso de 10 vehículos por vez, lo que ralentiza aún más los trámites para pasar al otro lado.

Agregó que el problema de los argentinos no es burocrático, sino más bien por falta de infraestructura, pues el puesto migratorio se encuentra en construcción para ampliar la cantidad de casetas de atención y con un espacio restringido para los vehículos.

PARA COMPRAR. La mayoría de los conductores paraguayos que esperaban pasar a la Argentina por el paso de Falcón lo hicieron para comprar en Clorinda, aprovechando estos días feriados, según manifestaron. Y de entre los que retornan a Paraguay, lo hacen después de haber comprado en la ciudad fronteriza con Argentina.

Alguno de los consultados indicó que con G. 300.000 ya puede llenar el tanque de combustible en el lado argentino y adquirir productos comestibles por lo que remarcó que vale la pena pasar al otro lado a comprar, aunque se quejó por la excesiva espera para el ingreso al país vecino.

Chamorro expresó que el mismo problema de espera excesiva para cruzar la lado argentino se experimentó en Encarnación, mientras que el cruce de viajeros entre Ciudad del Este y Foz de Yguazú, prácticamente, se quintuplicó con respecto al año pasado.

En tanto que en el aeropuerto internacional Silvio Pettirossi, el movimiento de pasajeros fue catalogado de normal, pues solo aumentó a 1.000 más con relación al año pasado.

DARDO RAMÍREZ

Largas filas. A pesar de la lluvia se formaron largas colas en Falcón para ingresar a Argentina.

BANCO CENTRAL DEL PARAGUAY

EL BANCO CENTRAL DEL PARAGUAY CONVOCA A LA LICITACIÓN PÚBLICA NACIONAL N° 13/2023 – CONTRATACIÓN DE SERVICIOS DE GESTION DE CIBERSEGURIDAD, APROBADA POR RESOLUCIÓN N° 3, ACTA N° 14 DEL 24 DE MARZO DE 2023 DEL DIRECTORIO DEL BCP.

Los interesados podrán acceder al Pliego de Bases y Condiciones directamente desde la página web de la Dirección Nacional de Contrataciones Públicas: **www.contrataciones.gov.py, ID N° 426350.**

CONSULTAS: hasta las 9:30 a.m. del día martes 18 de abril de 2023.

LUGAR, FECHA Y HORA LIMITE DE PRESENTACIÓN DE OFERTAS: Módulo de Ofertas Electrónicas en el SICP, el día martes 25 de abril de 2023, hasta las 10:00 a.m.

LUGAR, FECHA Y HORA DE APERTURA DE OFERTAS: Módulo de Ofertas Electrónicas en el SICP, el día martes 25 de abril de 2023, a las 10:00 a.m.

LUGAR, FECHA Y HORA DE ENTREGA DE DOCUMENTACIÓN FÍSICA: Banco Central del Paraguay, sito en la Av. Federación Rusa y Av. Augusto Roa Bastos, 4° Piso, Secretaría de la Unidad Operativa de Contratación (ventanilla), el día miércoles 26 de abril de 2023, hasta las 10:00 a.m.

No podrán participar las personas físicas o jurídicas inhabilitadas conforme al Artículo N° 40 de la Ley N° 2051/03.

CONATEL COMISIÓN NACIONAL DE TELECOMUNICACIONES

GOBIERNO NACIONAL

Paraguay de la gente

COMISIÓN NACIONAL DE TELECOMUNICACIONES

COMUNICADO A PRESTADORES DE SERVICIOS DE RADIODIFUSIÓN SONORA POR MODULACIÓN EN FRECUENCIA

La Comisión Nacional de Telecomunicaciones, CONATEL, ha detectado varios casos de interferencias al SERVICIO MÓVIL AERONÁUTICO por parte de estaciones de Radiodifusión Sonora en Frecuencia Modulada, dificultando el Tráfico Aéreo sobre nuestro territorio.

Por tanto, se recuerda a todos los prestadores del Servicio de Radiodifusión Sonora que deberán realizar la verificación y el ajuste de sus equipamientos, además de la utilización de filtros adecuados para evitar interferencias al Servicio Móvil Aeronáutico considerando que ponen en peligro la vida humana.

Teniendo en cuenta que la Ley de Telecomunicaciones en su Artículo 104 considera una infracción grave el incumplimiento de las normas técnicas en perjuicio directo o indirecto de los usuarios y de terceros y que el Artículo 109 del Decreto 14.135/96 que Reglamenta la Ley de Telecomunicaciones establece "...En caso de interferencia perjudicial, el causante está obligado a suspender de inmediato sus operaciones hasta corregir la interferencia a satisfacción de la Comisión Nacional de Telecomunicaciones.", en caso de que el personal técnico de la CONATEL debidamente identificado, detecte que una estación de Radiodifusión Sonora esté causando interferencias al Servicio Móvil Aeronáutico o cualquier otro servicio, se aplicarán las disposiciones establecidas en el marco legal vigente.

Asimismo, la CONATEL, al momento de la detección de una interferencia, comunicará al encargado de la estación transmisora interferente que debe dejar de transmitir inmediatamente hasta realizar los ajustes correspondientes y una vez subsanado el origen de la interferencia, deberá solicitar una Inspección para constatar el cese de la interferencia; posteriormente podrá continuar con sus transmisiones.