Actividad económica creció 3,5% en enero, según BCP

La actividad económica del país registró un crecimiento interanual en el primer mes del año, según los primeros datos recolectados por el Banco Central del Paraguay (BCP). Con base en informaciones preliminares, la banca matriz comunicó que el Indicador Mensual de Actividad Económica (Imaep) registró un crecimiento de 3,5% con respecto al mismo mes del año anterior.

DINÁMICA DEL IMAEP EN LOS ÚLTIMOS MESES - VARIACIÓN INTERANUAL

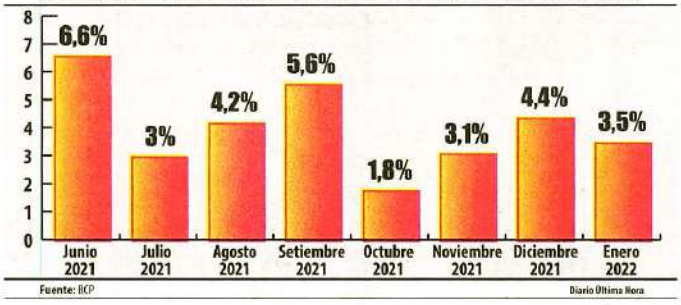

Fuente: BCP — Diario Última Hora

En el crecimiento interanual incidieron, principalmente, los desempeños favorables de los servicios, las manufacturas y la construcción. Sin embargo, la reducción interanual de la generación de energía eléctrica, la agricultura y la ganadería, atenuaron la expansión económica.

En los servicios, se destacaron los desempeños positivos verificados en el comercio, restaurantes y hoteles, servicios a las empresas, servicios a los hogares y servicios gubernamentales. Asimismo, hubo aumentos en la actividad del transporte, la intermediación financiera, las telecomunicaciones y los servicios de información.

Dentro de las manufacturas, las actividades que incidieron positivamente fueron la producción de aceites, molinerías y panaderías, lácteos, bebidas y tabacos, químico-farmacéuticos, productos del papel, madera, minerales no metálicos y fabricación de metales comunes. No obstante, estos resultados favorables fueron atenuados por las variaciones negativas verificadas en la producción de carnes, fabricación de productos metálicos, maquinarias y equipos.

MÁS. Igualmente, el ente financiero matriz informó que la actividad de la construcción presentó un incremento interanual en el arranque del corriente año. Esto también se reflejó en una mayor demanda de los principales insumos empleados por el sector.

El resultado de la actividad agrícola tuvo un desenvolvimiento negativo debido a los menores niveles de producción agrícola, fundamentalmente de la soja, afectada por condiciones climáticas adversas. La ganadería también tuvo una dinámica interanual negativa, debido al menor nivel de faenamiento tanto de porcinos como de aves y, en menor medida, por una retracción en la producción de huevos. El Imaep, que excluye a la agricultura y a las binacionales, registró un crecimiento interanual de 9,9%.

La confianza del consumidor retrocedió en febrero, pero sigue en zona optimista

El Banco Central del Paraguay (BCP) dio a conocer en la víspera los datos del Índice de Confianza del Consumidor (ICC) correspondientes al mes de febrero de 2022, en el cual se evidenció una contracción en comparación con los meses de enero de este año y febrero de 2021. Sin embargo, el indicador se mantuvo en zona de optimismo, conforme a la metodología que determina la banca matriz.

En el segundo mes del corriente año el resultado del ICC fue 50,8, que fue menor al observado en el primer mes de 2022 (56,9) y al del mes de febrero de 2021 (51,3). En cuanto a los componentes del indicador, resalta que tanto el Índice de Situación Económica (ISE) como el Índice de Expectativas Económicas (IEE) tuvieron disminuciones, con respecto a enero de 2022.

Cabe recordar que el Índice de Confianza del Consumidor se confecciona con base en encuestas. Puntualmente, el ISE comprende las valoraciones de los encuestados (de 18 años o más, uno por hogar) sobre la situación económica actual de la persona, del hogar y del país, con relación a un año atrás, mientras que el IEE refleja los comentarios sobre la situación económica esperada de la persona, del hogar y del país, para dentro de un año.

SEGMENTOS. El ICC del Banco Central del Paraguay también puede ser desagregado en otros subíndices (personal, del hogar y del país). Los reportes del ente financiero matriz muestran que los subíndices de confianza personal, del hogar y del país cayeron en términos mensuales en febrero de 2022, encontrándose este último por debajo de la zona de optimismo.

Empero, los datos permiten observar que en el segundo mes del año en curso el subíndice de la confianza del hogar registra un nivel superior al de febrero de 2021.

Con respecto a la predisposición de los agentes económicos para realizar compras de bienes durables (electrodomésticos, casas, autos y motos), se observó una reducción en los porcentajes de personas que respondieron que es un buen momento para realizar compras en todas las categorías de estos bienes.

Adicionalmente, el informe del ICC refiere que el porcentaje de los encuestados que manifestó tener posibilidades de ahorrar se incrementó levemente en febrero de 2022 con respecto al mes anterior, alcanzando un nivel de 24%.

Mié 9 2:19pm H:10pm

BANCO CENTRAL DEL PARAGUAY

EL BANCO CENTRAL DEL PARAGUAY CONVOCA A LA LICITACIÓN PÚBLICA NACIONAL N° 2PM/2022 – SERVICIO DE MANTENIMIENTO DE MÁQUINAS LECTOCLASIFICADORAS DE LA TESORERÍA, APROBADA POR RESOLUCIÓN N° 11, ACTA N° 9 DEL 11 DE FEBRERO DE 2022 DEL DIRECTORIO DEL BCP

Los interesados podrán acceder al Pliego de Bases y Condiciones directamente desde la página web de la Dirección Nacional de Contrataciones Públicas: **www.contrataciones.gov.py, ID N° 405674.**

CONSULTAS: hasta las 9:30 a.m. del día lunes 4 de abril de 2022.
LUGAR, FECHA Y HORA LIMITE DE PRESENTACIÓN DE OFERTAS: Módulo de Ofertas Electrónicas en el SICP, el día lunes 11 de abril de 2022, hasta las 10:00 a.m.
LUGAR, FECHA Y HORA DE APERTURA DE OFERTAS: Módulo de Ofertas Electrónicas en el SICP, el día lunes 11 de abril de 2022, a las 10:00 a.m.
LUGAR, FECHA Y HORA DE ENTREGA DE DOCUMENTACIÓN FÍSICA: Banco Central del Paraguay, sito en la Av. Federación Rusa y Av. Augusto Roa Bastos, 1° Piso, Secretaría de la Unidad Operativa de Contratación (ventanilla), el día martes 12 de abril de 2022, hasta las 10:00 a.m.

No podrán participar las personas físicas o jurídicas inhabilitadas conforme al Artículo N° 40 de la Ley N° 2051/03.

UN CLARO OBSTÁCULO AL DESARROLLO

Instituciones degradadas

Yan Speranza, past-president del Club de Ejecutivos del Paraguay.

Hay suficiente evidencia de que la fortaleza institucional es, en general, una clave central para el desarrollo de los países. De hecho, en el largo plazo casi todo se explica a partir de que dicha realidad esté presente o ausente.

Por ello, preocupa mucho la enorme degradación institucional que estamos sufriendo como ciudadanos y que, en definitiva, implica un freno brusco a la posibilidad de aprovechar algunas oportunidades interesantes que se le presentan al país.

Lo más notorio en este momento es la situación de las instituciones que velan por la seguridad de los ciudadanos, tanto física como jurídica. La corrupción, la ineficiencia y las propias organizaciones criminales han inficionado profundamente la Policía Nacional, la Armada, el Poder Judicial y el propio Congreso, solo por citar algunas de las principales.

Estamos asistiendo a la consecuencia lógica de tantos años de gran contaminación política de la peor clase en estas instituciones. Salir de esta verdadera podredumbre no será nada fácil, pues básicamente se requiere una nueva concepción de Estado y mucho coraje y liderazgo para impulsar cambios profundos.

En esta lógica perversa, en realidad, le ha resultado bastante fácil al narcotráfico y al crimen organizado ir metiéndose con fuerza en muchas de estas instituciones. Después de todo, se trataba solo de estar dispuesto a "invertir" recursos económicos en cantidad, algo que había en abundancia, precisamente fruto de tantas actividades ilícitas.

Y cuando no se trata de corrupción pura y dura, vemos en tantos lugares la falta de capacidades mínimas para enfrentar de manera más profesional las crecientes y variadas demandas ciudadanas.

En estos casos, la consecuencia directa es el maltrato que sufre cotidianamente el ciudadano. Podemos estar hablando del transporte público, de la protección social, del acceso a medicamentos, del derecho a una educación de mejor calidad o simplemente de trámites burocráticos. Con ello, vemos constante y sistemáticamente el irrespeto hacia las personas y los contribuyentes.

La falta de planificación, la desidia, la poca profesionalidad, la improvisación están tan presentes en el día a día de nuestra burocracia estatal, generando una sensación creciente de malestar y descontento. Esto, en el marco de una población cada vez más demandante y exigente, es un cóctel muy explosivo y de real cuidado.

La clase política y, particularmente, los tomadores de decisión responden en su mayoría a esta realidad con discursos "políticamente correctos". Pero cuando llegan los tiempos electorales, se enfrascan en las tradicionales luchas internas, relegando totalmente cualquier posibilidad de iniciar algún proceso de cambio un poco más profundo e importante.

Un buen ejemplo de esto es la propuesta de Ley de Reforma de la Función Pública y del Servicio Civil, anunciada al más alto nivel con bombos y platillos y convocando a muchos actores para su presentación. ¿Alguien tendría aún alguna esperanza de que esto pueda ser tratado en este año electoral? La respuesta es tristemente obvia.

Es realmente penoso constatar que ni siquiera la crisis profunda que tuvimos en el sistema de salud ha servido para iniciar un proceso de reformas más profundo en dicho sector.

Claramente, nada de esto se puede llevar adelante sin liderazgos políticos diferentes, pues, en definitiva, si queremos configurar otro tipo de instituciones más funcionales al desarrollo, nuestra clase política –tomadora de decisiones– debe entender a cabalidad el nuevo orden social que se viene con fuerza.

Desde la sociedad civil, debemos seguir presionando y exigiendo, a la vez de involucrarnos más activamente en la construcción de mejores bienes públicos, desde donde nos toque estar.

En suma, debemos frenar ya la degradación institucional.

Productores advierten que la escasez de huevos se agrava

La actual situación de desabastecimiento de huevos en el mercado podría agravarse aún más, debido a la disminución de la producción a nivel de las grandes, medianas y pequeñas empresas por los altos costos de la materia prima, principalmente, el maíz, y ante el aumento del consumo a nivel local. El temor de los consumidores de no contar con suficiente oferta del producto en el mercado antes de la Semana Santa podría cumplirse, porque los productores no ven una solución a corto plazo al problema de los altos costos de producción.

Néstor Zarza, vocero de la Asociación de Avicultores del Paraguay (Avipar), que nuclea a empresas como Nutrihuevos, Yemita, San Carlos y Mr. Huevo, resaltó que el panorama está complicado ante un claro aumento de la demanda interna, que las empresas y pequeñas granjas productoras no están pudiendo responder debido a dos factores, según dijo. Primero, por el sobrecosto de la materia prima, que arrastran desde enero del 2021 y que orilla el 100% de aumento. "Como ejemplo, el maíz que antes se conseguía a USD 350 la tonelada, ahora está a 600. Eso hizo que todo el 2021 tengamos un sobrecosto en la alimentación frente al precio del producto que no se pudo reajustar, inclusive hasta inicio de febrero de este año, ante el excesivo contrabando que saturaba el mercado", explicó Zarza.

Estos aspectos contribuyeron a que el contrabando golpeara aún más al sector avícola durante todo el 2021.

CONTRABANDO. Los constantes reclamos del sector productor sobre el aumento del contrabando de huevos, durante el año pasado, no fueron escuchados por las autoridades competentes, que no hicieron mucho por evitar que el producto siga ingresando en un alto volumen al territorio nacional, según se quejó Zarza.

Añadió que golpearon todas las puertas posibles del Gobierno para contener el ingreso ilegal de huevos, pero no consiguieron ser atendidos. "Como consecuencia, varias empresas del rubro se retiraron del mercado, ya agobiadas por las pérdidas que les generaba tanto tiempo de déficit por una menor producción y por ya no poder hacer frente a los altos costos", dijo el vocero de Avipar.

Zarza adujo que la normalización de las actividades y la vuelta a clases hicieron que aumentara el consumo y, ante la ausencia de los productos de contrabando, que ya no ingresan por no resultar ventajosos, debido a que en la Argentina se plantea la misma situación que aquí, contribuyeron a que escaseen los huevos en plancha en las góndolas de los supermercados.

Algunas cadenas permiten que los consumidores adquieran hasta dos planchas por persona, pero otras marcas solo permiten una plancha de 12 huevos por cada comprador. "Y, lastimosamente, tengo que decir que nuestra expectativa es que el problema de la escasez continuará, porque producir huevos no es lo mismo que otros productos, en que se le pide más cantidad al proveedor, pues tiene un proceso largo y costoso", expresó.

Agregó que tampoco existen condiciones propicias para que la gente se motive a iniciarse en el rubro porque aparte de la materia prima, todos los insumos relacionados con la producción, como el hierro y metales, subieron en un 120%. Pero lo más grave, expuso Zarza, es que no existen garantías para el productor de que el mercado local va a estar protegido por las autoridades, en caso de que vuelva el contrabando.

GENTILEZA

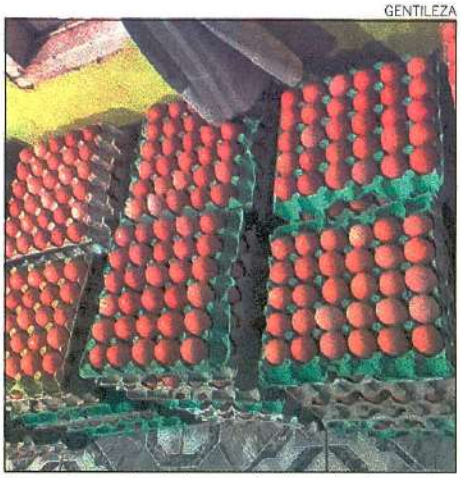

Huevos. La producción local cayó debido a los altos costos.

BANCO CENTRAL DEL PARAGUAY

EL BANCO CENTRAL DEL PARAGUAY CONVOCA A LA LICITACIÓN PÚBLICA NACIONAL Nº 2PM/2022 – SERVICIO DE MANTENIMIENTO DE MÁQUINAS LECTOCLASIFICADORAS DE LA TESORERÍA, APROBADA POR RESOLUCIÓN Nº 11, ACTA Nº 9 DEL 11 DE FEBRERO DE 2022 DEL DIRECTORIO DEL BCP

Los interesados podrán acceder al Pliego de Bases y Condiciones directamente desde la página web de la Dirección Nacional de Contrataciones Públicas: **www.contrataciones.gov.py, ID Nº 405674.**

CONSULTAS: hasta las 9:30 a.m. del día lunes 4 de abril de 2022.
LUGAR, FECHA Y HORA LIMITE DE PRESENTACIÓN DE OFERTAS: Módulo de Ofertas Electrónicas en el SICP, el día lunes 11 de abril de 2022, hasta las 10:00 a.m.
LUGAR, FECHA Y HORA DE APERTURA DE OFERTAS: Módulo de Ofertas Electrónicas en el SICP, el día lunes 11 de abril de 2022, a las 10:00 a.m.
LUGAR, FECHA Y HORA DE ENTREGA DE DOCUMENTACIÓN FÍSICA: Banco Central del Paraguay, sito en la Av. Federación Rusa y Av. Augusto Roa Bastos, 4° Piso, Secretaría de la Unidad Operativa de Contratación (ventanilla), el día martes 12 de abril de 2022, hasta las 10:00 a.m.

No podrán participar las personas físicas o jurídicas inhabilitadas conforme al Artículo Nº 40 de la Ley Nº 2051/03.

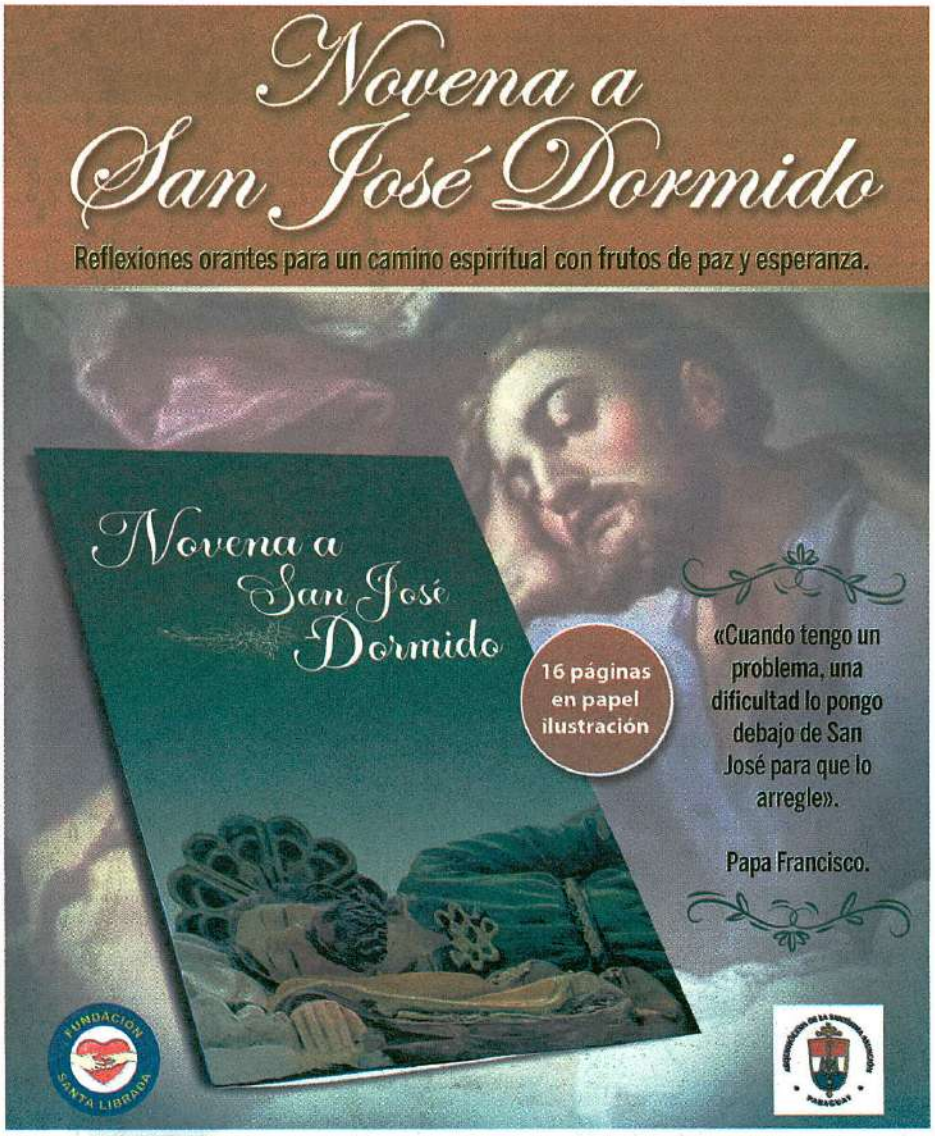

Aparece el sábado 19 de marzo
GRATIS con el diario
Diario: G. 7.000

ULTIMAHORA
Leé la verdad

Los buses de larga y mediana distancia suspenden sus viajes

El presidente de la Asociación de Transportistas del Interior del Paraguay, Freddy Kroll, informó ayer que el servicio de buses de mediana y larga distancia se encuentra suspendido, debido a las excesivas esperas por cortes de ruta. Kroll relató en conversación con radio Monumental 1080 AM que están pasando "un calvario" por los cortes.

De hecho, la Terminal de Ómnibus de Asunción (TOA) informó ayer en un comunicado que "debido al cierre de cruces y rutas consecuentes de las medidas de fuerza en el territorio nacional, 50% de salidas de buses se han visto afectadas en la jornada del 15/03/22, reduciéndose al 30% a partir de la presente jornada 16/03/22".

La TOA añadió que otros buses no pudieron realizar sus rutinas. Estas empresas fueron Canindeyú, Padre Fidel Maíz, La Encarnacena, San Luis, Yacyretá, Santaniana, La Ovetense, Choré y La Guaireña.

Kroll detalló que decidieron suspender los servicios de buses de mediana y larga distancia dependientes de la Dirección Nacional de Transporte (Dinatrán). Explicó que los viajes del interior del país a la capital ya no se realizaron desde la mañana de ayer, mientras que desde el mediodía ya no salen los buses de la Terminal de Asunción hacia otras ciudades.

Kroll lamentó que los cierres de ruta no son intermitentes sino por varias horas y que incluso tuvieron que hacer transbordos ante la negativa de dejar pasar los ómnibus. Asimismo, indicó que están obligados a prestar el servicio del transporte, pero que en la forma en que se está haciendo no, ya que permanecen varados varias horas, poniendo incluso en riesgo a los trabajadores.

"Nos vimos en la penosa situación de ya no salir hasta que esto se levante, porque estamos recibiendo un perjuicio con la suba del combustible", remarcó, a la vez de señalar que solicitaron la actualización de la tarifa por las últimas subas, pero no tuvieron respuestas de la Dinatrán. También dijo que hay varias personas que deben llegar hasta la capital del país para seguir algún tratamiento médico no lo podrán hacer a causa de las medidas.

Los cortes de ruta se realizan a nivel país por camioneros, trabajadores de plataformas y taxistas por los precios del combustible. De hecho, las obstrucciones fueron reportadas por la Patrulla Caminera en varias rutas nacionales.

www.monumental.com.py

LA CIFRA

50

por ciento de salidas de buses fueron afectadas el martes pasado, reduciéndose al 30% ayer, según la Terminal de Asunción.

ARCHIVO

Sin viajes. Los buses de mediana y larga distancia ya no viajan por los cortes de rutas.

BANCO CENTRAL DEL PARAGUAY

EL BANCO CENTRAL DEL PARAGUAY CONVOCA A LA LICITACIÓN PÚBLICA NACIONAL N° 2PM/2022 – SERVICIO DE MANTENIMIENTO DE MÁQUINAS LECTOCLASIFICADORAS DE LA TESORERÍA, APROBADA POR RESOLUCIÓN N° 11, ACTA Nº 9 DEL 11 DE FEBRERO DE 2022 DEL DIRECTORIO DEL BCP

Los interesados podrán acceder al Pliego de Bases y Condiciones directamente desde la página web de la Dirección Nacional de Contrataciones Públicas: **www.contrataciones.gov.py, ID N° 405674.**

CONSULTAS: hasta las 9:30 a.m. del día lunes 4 de abril de 2022.
LUGAR, FECHA Y HORA LIMITE DE PRESENTACIÓN DE OFERTAS: Módulo de Ofertas Electrónicas en el SICP, el día lunes 11 de abril de 2022, hasta las 10:00 a.m.
LUGAR, FECHA Y HORA DE APERTURA DE OFERTAS: Módulo de Ofertas Electrónicas en el SICP, el día lunes 11 de abril de 2022, a las 10:00 a.m.
LUGAR, FECHA Y HORA DE ENTREGA DE DOCUMENTACIÓN FÍSICA: Banco Central del Paraguay, sito en la Av. Federación Rusa y Av. Augusto Roa Bastos, 4° Piso, Secretaría de la Unidad Operativa de Contratación (ventanilla), el día martes 12 de abril de 2022, hasta las 10:00 a.m.

No podrán participar las personas físicas o jurídicas inhabilitadas conforme al Artículo Nº 40 de la Ley Nº 2051/03.

club ULTIMA HORA
¡Disfrutá la vida!
FILMAGIC ENTERTAINMENT
CINE VILLAMORRA

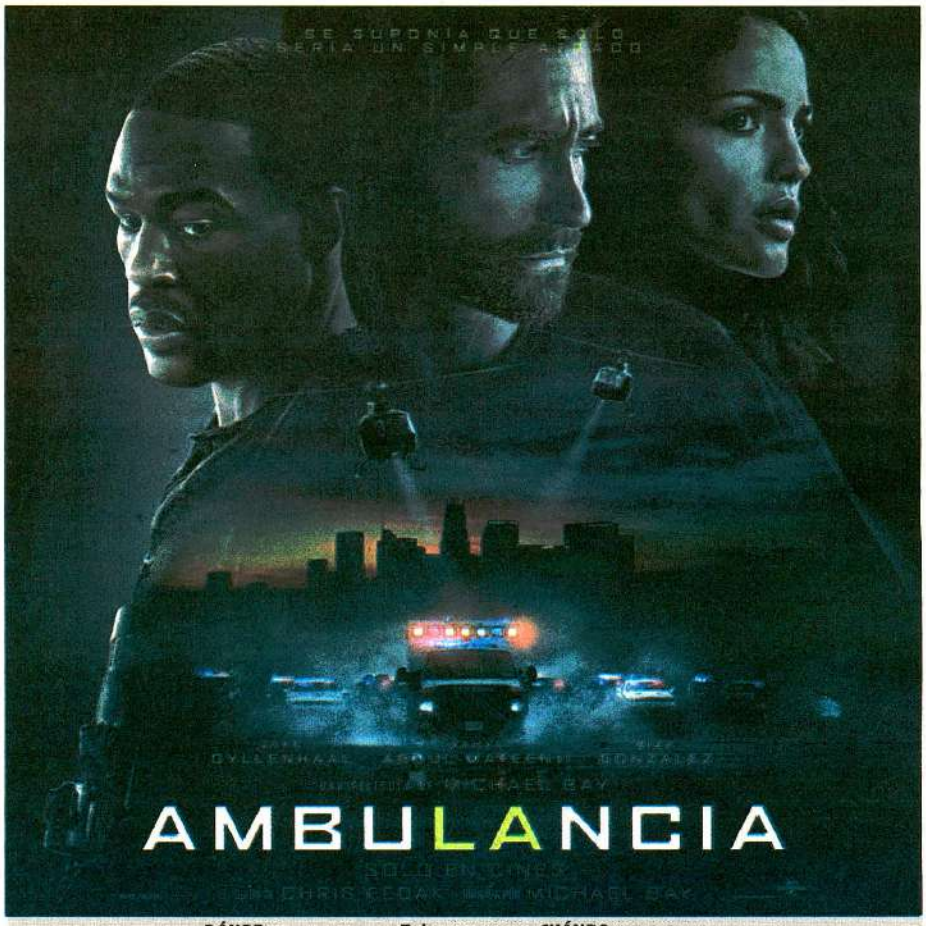

DÓNDE: Shopping Villamorra. Tel.: (021) 419 8950 CUÁNDO: Lunes a Viernes

Informaciones a: info@clubuh.com o llame al (021) 415 7620
*La aplicación y el uso de la tarjeta pueden variar según restricciones de cada comercio.
clubuh clubultimahora clubuh.ultimahora.com
ULTIMAHORA Leé la verdad