INFORME DE LA DIRECCIÓN DE VERIFICACIÓN DE CONTRATOS						Nº 91/14
FECHA	30/12/14					
INSTITUCIÓN	Gobernación de Misiones					
AUTORIDAD FIRMANTE	Derlis Maidana, Gobernador.					
Expediente Nº	18797/14					
ORDENES DE COMPRAS Nº	1185, 846, 791 y 731/14					
FECHA ORDEN DE COMPRA	02/06/2014					
PROCEDIMIENTO	Licitación Pública Nacional CAF N° 01/14					
OBJETO	"Adquisición de productos agropecuarios de la agricultura familiar para el almuerzo escolar".					
PROVEEDOR	Eva Zunilda Sarabia de Espinola					
CEDULA DE IDENT.	1.886.972					
MONTO CONTRATADO	Gs. 23.286.720.-					
ID LLAMADO Nº	277058/14					
C.C. N°	LP-22008-14-88865					
ORIGEN	**DJ**	**DNC**	**AP**	**OF**	**SE**	**O**
			X			

* **DJ**: Dirección Jurídica de la DNCP, **DNC:** Dirección de Normas y Control de la DNCP, **AP**: Artículos Periodísticos, **OF:** De oficio, **SE:** Solicitud externa, **O**: Otras que serán detalladas en el punto 1. **Antecedentes.**

1. ANTECEDENTES

En virtud a las prerrogativas establecidas en la Ley N° 3.439/07, de efectuar la verificación de la ejecución de los contratos suscritos por los organismos, los gobiernos departamentales y las municipalidades, sujetos al sistema de contrataciones del sector público, la Dirección Nacional de Contrataciones Públicas (DNCP), en base a las publicaciones periodísticas que mencionan: *"Cinco instituciones del Estado están*

Lic. Luis Adorno F.
Verificador Contractual
DVC - DNCP

Abg. Myrtha Cadoy A.
Directora de Verificación de Contratos - DNCP

involucradas en la modalidad de adquisición simplificada del Gobierno, pero ninguna controla que intermediarios se hagan pasar por productores primarios" (Diario Última Hora de fecha 17/10/14*); "...Así, se han convertido en "agricultores" los que nunca sembraron una sola planta de lechuga y se proveen del Mercado de Abasto, en contravención a lo que expresa el decreto que simplifica los trámites burocráticos para contratar con el Estado y establece la modalidad operativa..." "* (Diario Última Hora de fecha 27/11/14); ha decidido efectuar una verificación acerca de la ejecución del contrato suscrito entre la **GOBERNACION DE MISIONES** y la señora **EVA ZUNILDA SARABIA DE ESPINOLA**, para la ***"Adquisición de productos agropecuarios de la agricultura familiar"***, correspondiente al llamado a Licitación Pública Nacional CAF N° 01/2014, con ID N° 277058/14.

La DNCP solicita por nota N° 45716/14 del 16/12/14 y recibida en fecha 17/12/14, las siguientes documentaciones:

- Informe documentado de la Auditoría Interna institucional, referente al estado de cumplimiento de las obligaciones contractuales del proveedor.
- Adenda(s) contractual(es) que hubieren.
- Notas de entrega o remisión emitidas por los proveedores.
- Garantía de fiel cumplimiento del contrato, con sus endosos (si lo hubieren).
- Documentación que acredite la respectiva recepción de los bienes.
- Documentación que acredite el rechazo o solicitud de reemplazo de bienes por parte la contratante y, el cumplimiento por parte del proveedor de dicho requerimiento (si lo hubiere).
- Garantías de anticipo (si lo hubiere).
- Certificado Fitosanitario de Producción de la Dirección de Defensa Vegetal del Ministerio de Agricultura y Ganadería (si correspondiere).
- Certificados del INTN (si correspondiere).
- Autorizaciones del fabricante, importador o fraccionador (si correspondiere).
- Resultados de verificaciones realizadas por la contratante para corroborar que el oferente es productor de su jurisdicción, según lo establecido en el Art. 8° Decreto 1056/2013 (si hubiere).
- Solicitud de Prórroga para la entrega de los bienes (si lo hubiere).
- Solicitudes de pagos emitidos por los proveedores.
- Constancia de los descuentos realizados, en concepto de multa por retraso en la entrega oportuna de los bienes (si los hubiere).
- Facturas comerciales o auto facturas y recibos emitidos por el proveedor.
- Constancias de retenciones según contratos.
- Cualquier otra documentación inherente al cumplimiento de los contratos.

La UOC de la Gobernación de Misiones remite **por nota N° GM/UOC 423** de fecha 30/12/14, ingresada por mesa de entrada DNCP N° 18797/14 en la misma fecha, las documentaciones que le fueran solicitadas.

Lic. Luis Adorno F.
Verificador Contractual
DVC - DNCP

Abg. Myrta Godoy A.
Directora de Verificación de Contratos - DNCP

Por nota DNCP/DVC Nº 44743/14 del 12/12/14, recibida en fecha 17/12/14, se designó a funcionarios de la DNCP para la verificación *in situ* de la contratación que nos ocupa.

2. ALCANCE DEL TRABAJO

Esta Dirección ha efectuado la verificación documental de los antecedentes contenidos en el expediente administrativo puesto a disposición de la misma por la contratante.

Igualmente se ha efectuado una verificación *in situ* en fecha 18/12/14, a fin de verificar el cumplimiento del presente contrato (Orden de Compra N° 001/2014), específicamente los cultivos de los ítems ofertados por el productor agricola y cuya Acta Nº 200/14 forma parte de este informe.

3. COMENTARIOS

3.1 Introducción

De la lectura, análisis y comparación de los antecedentes arrimados a los efectos de las tareas de control por parte de esta Dirección, se pudo evidenciar lo siguiente:

Este llamado CAF N° 01/14 "Para la adquisición de productos agropecuarios de la agricultura familiar" convocado por la Gobernación de Misiones (Resol N° 713/14), incluye hasta 21 items de productos perecederos —verduras y legumbres—, con recursos del FONACIDE (O.G 848 con fuentes 10 y 30), por la suma de Gs. 1.364.604.094., correspondientes al ejercicio fiscal 2014.

La proveedora EVA ZUNILDA SARABIA DE ESPINOLA ha cotizado los ítems 3, 19, 20 y 21 obrante a folio 41 del legajo 01 del expediente ingresado a la Dirección Jurídica de la DNCP N°16403/14 del 21/11/14, para el Distrito de Santa Rosa (lote 6). La misma fue adjudicada para los lotes 3 y 21 (locote y lechuga).

La adjudicación de varios proveedores fue aprobada por Resolución de la Gobernación N° 1.085/14 en fecha 29/04/14, entre los cuales se encuentra **EVA ZUNILDA SARABIA DE ESPINOLA**, objeto de esta verificación.

Lic. Luis Adorno F.
Verificador Contractual
DVC - DNCP

Abg. Myrta Godoy A.
Directora de Verificación de Contratos - DNCP

Esta modalidad complementaria de contratación, denominada Proceso Simplificado para la Adquisición de Productos Agropecuarios de la Agricultura Familiar, por abastecimiento simultaneo, fue creada por el Gobierno Nacional (Plan Piloto en los Departamentos de Paraguarí y de Misiones) a través del Decreto N° 1.056/13 con el objeto de fomentar y propiciar el desarrollo del sector rural mediante la estimulación de la producción fruti-hortícola de la pequeña y mediana propiedad rural.

La Dirección Nacional de Contrataciones Publicas a través de la Resolución DNCP N° 178/14 establece los lineamientos generales a aplicar en esta modalidad complementaria, y aprueba al mismo tiempo, los documentos estándar a utilizar en la misma, tales como: la Carta de invitación estándar (Art. 30°).

Asimismo, con relación al contrato, la antes citada Resolución establece:

Artículo 26. Orden de compras. El contrato entre la Convocante y el proveedor adjudicado se formalizará mediante órdenes de compras, las que deberán ser suscritas por la Autoridad competente de la Convocante, y el Proveedor o su representante, luego de transcurrido el

Por otra parte, tanto el Decreto N° 1.056/03 como la Resolución DNCP N° 178/14 establecen claramente quienes pueden ofertar y la forma:

Artículo 7°. Los Oferentes. Conforme lo disponen los Artículos 2° y 3° del Decreto N° 1.056/13, solo podrán ser Oferentes en la presente modalidad, los Productores u Organizaciones de Productores Agropecuarios de la Agricultura Familiar, cuya producción primaria se realice en el territorio donde se encuentra asentada la Entidad Convocante. --------

Luego, el Art. 8° de la Resolución DNCP N° 178/14 menciona:

Artículo 8°. Territorio de la Convocante. A los efectos de la modalidad establecida por el Decreto N° 1.056/13, se entenderá por territorio de la Convocante: ----------

a) Tratándose de Municipalidades, el perímetro geográfico que le fuera asignado.----------

b) En caso de Gobernaciones, el perímetro geográfico que le fuera asignado. ----------

c) Para los demás OEE, se considerará al perímetro geográfico que le fuera asignado a la Gobernación donde tenga asiento la institución de destino de los bienes.----------

El Artículo 3°, inciso b) del Decreto N° 1.056/13 dispone que: *"...b. Solo una vez agotada la capacidad de provisión por parte de productores de la agricultura familiar de la zona, se adquirirán productos que correspondan a unas zonas productivas distintas*

Lic. Luis Adorno R.
Verificador Contractual
DVC - DNCP

Abg. Myrta Godoy A.
Directora de Verificación de Contratos - DNCP

que al de la Convocante, o bien productos que no sean de la Agricultura Familiar, en estos casos, se deberán adoptar procesos ordinarios de contratación".

Asimismo con respecto a los precios, la Resolución DNCP N° 178/14 establece:

Artículo 21. Precio de la adjudicación. La oferta que resulte ser la más baja, se constituirá como precio de referencia de la adjudicación. Los demás oferentes que pretendan ser adjudicados, deberán aceptar reducir el valor de su oferta al precio más bajo, de conformidad al artículo anterior. ----------

La Dirección de Normas y Control de la DNCP expidió el Código de Contratación (CC) correspondiente al proceso en verificación, individualizado como LP-22008-14-88865.

Otros requisitos establecidos en el Decreto N° 1.056/13:

El Art. 12° menciona que las Convocantes, a través del Instituto Nacional de Tecnología, Normalización y Metrología (INTN), deberán realizar análisis aleatorios de los productos adquiridos, a fin de determinar la calidad e inocuidad de los mismos. La Gobernación menciona al respecto que no fue incluido tal requisito en la Carta-Invitación, lo cual ha sido comprobado por esta Dirección.

Por consiguiente, se solicita a la Gobernación que se refiera sobre esta omisión en su descargo, teniendo en cuenta que en virtud al principio de legalidad consagrado en el Art. 137° de la Constitución Nacional (orden de prelación del Derecho Positivo Nacional)[1], una Carta de Invitación no puede vulnerar lo establecido en una disposición de carácter general —un Decreto, en este caso—, como derivación y a la vez condición del Estado de Derecho en su integridad.

3.2 De la Ejecución

Tal como se mencionara más arriba, esta modalidad complementaria no contempla la firma de contrato alguno, sino la emisión de Ordenes de Compras (Anexo II de la Resol. DNCP N° 178/14), en las cuales también se consignan: Vigencia de la Orden de Compra, Plazo y lugar de entregas, entre otros.

Abg. Myrta Godoy A.
Directora de Verificación de Contratos - DNCP

[1] Art. 137°. Constitución Nacional. *"La Ley suprema de la República es la Constitución. Esta, los tratados, convenios y acuerdos internacionales aprobados y ratificados, las leyes dictadas por el Congreso y otras disposiciones jurídicas de inferior jerarquía, sancionadas en consecuencia, integran el derecho positivo nacional en el orden de prelación enunciado…".*

Lic. Luis Adorno F.
Verificador Contractual
DVC - DNCP

La Orden de Compra N° 0001/14 emitida por la Gobernación de Misiones en fecha 02/06/14 contempla la provisión de los siguientes ítems y sus cantidades:

Locote 3.000 kilos al precio Gs. 6.290 c/k por un total de	Gs.	18.870.000.-
Lechuga 1.848 kilos al precio Gs. 2.390 c/k por un total de	Gs.	4.416.720.-
TOTAL	Gs.	23.286.720.-

La proveedora, de acuerdo a la documentación recibida por la Gobernación (expedientes N° 18797/14 y 18782/14) ha cumplido con las entregas de los productos que le fueron adjudicados en tiempo y forma. Se han cotejado las órdenes de compras y las notas de recepciones.

3.3 Verificación *in situ:*

En fecha 18/12/14 se ha realizado la Verificación "in situ" para comprobar la existencia o no de los cultivos que le fueran adjudicados a EVA ZUNILDA SARABIA DE ESPINOLA (Acta N° 200/14).

Esta productora se encuentra domiciliada en la Compañía San Gabriel del Distrito de Santa Rosa, y fue adjudicada en dos llamados de la Gobernación de Misiones para la provisión de locote y lechuga en el primer llamado (ID 277058) y zanahoria, cebolla y batata en el segundo (ID 279186). La misma mencionó que cuenta con 18 hectáreas de tierras (propiedad de sus suegros)[2], donde **se ha comprobado la existencia de cultivo de lechugas y locotes** —se tomaron fotografías—. Asimismo, no se pudo observar restos de cultivo de CEBOLLA, ZANAHORIA y BATATA, pues ya se ha rastreado la tierra para nuevo cultivo.

Los montos por los que fue adjudicada son Gs. 23.286.720 (correspondiente al ID 277058/14 objeto de verificación) y Gs. 2.513.800 correspondiente al ID 279186/14 respectivamente.

Con respecto a la denuncia periodística que menciona sobrefacturación de los precios de varios productos; la Gobernación de Misiones no ha remitido a esta Dirección Nacional, el detalle del Servicio de Información de Mercados Agropecuarios (SIMA) de

[2] Se observaron 4 hectáreas utilizadas al momento.

Lic. Luis Adorno F. Verificador Contractual DVC - DNCP

Abg. Myrta Godoy A. Directora de Verificación de Contratos - DNCP

estimación de precios referenciales proveídos por el Ministerio de Agricultura y Ganadería (Art. 4° inc. "j" y "k" del Decreto N° 1.056/13), de modo a cotejar tales precios con los precios adjudicados, por lo que se solicita la remisión del mismo al momento del descargo.

3.4 Pagos

A continuación se detallan —conforme a los documentos remitidos por la contratante— las facturaciones y pagos realizados al proveedor:

EVA ZUNILDA SARABIA DE ESPINOLA

Fecha	Factura N°	Monto	Ord. de Compra	Compr. Retenc	Monto Retenc	Observacion
sin fecha	001-001-0001	6.031.330	731	363	24.125	Es orden de pago
sin fecha	001-001-0002	6.028.660	791	663	24.115	
sin fecha	001-001-0003	6.028.660	846	711	24.115	
sin fecha	001-001-0005	5.198.070	1185	1169	20.792	
Total Facturado		23.286.720				
Monto Adjudicado		23.286.720				
Diferencia		-				

Facturas "Productos Horticolas DOÑA EVA" con RUC y Timbrado Validos hasta 30/06/15
Las facturas son "Contado" motivo por el cual no hay recibos.

Asimismo, por cada proveedor se ha presentado Nota de Pedido, Nota de Recepción (en escuelas) y el Pedido interno.

La oferta que resulte ser la más baja, se constituirá como precio de la adjudicación ssegún lo establecido tanto en el Decreto N°1056/13 como en la Resolución DNCP N° 178/14, por lo observado en el cuadro comparativo de ofertas, son coincidentes con los precios utilizados en las ordenes de compras.

4. CONCLUSIONES.

4.1 La Gobernación de Misiones no ha remitido a esta Dirección Nacional, el detalle de estimación de precios referenciales proveídos por el Ministerio de Agricultura y Ganadería - Servicio de Información de Mercados Agropecuarios (SIMA), conforme al Art. 4° inc. "j" y "k" del Decreto N° 1056/13), de modo a cotejar tales precios con los precios adjudicados, por lo que se solicita la remisión del mismo al momento del descargo.

Lic. Luis Adorno F.
Verificador Contractual
DVC - DNCP

Abg. Myrta Godoy A.
Directora de Verificación de Contratos - DNCP

4.2 El Art. 12° del Decreto N° 1.056/13 dispone que las Convocantes, a través del Instituto Nacional de Tecnología, Normalización y Metrología (INTN), deberán realizar análisis aleatorios de los productos adquiridos, a fin de determinar la calidad e inocuidad de los mismos. Sin embargo, no fue incluido tal requisito en la Carta-Invitación. Por consiguiente, se solicita a la Gobernación que se refiera sobre esta omisión en su descargo, teniendo en cuenta que en virtud al principio de legalidad consagrado en el Art. 137° de la Constitución Nacional, una Carta de Invitación no puede vulnerar lo establecido en una disposición de carácter general —un Decreto, en este caso—, como derivación y a la vez condición del Estado de Derecho en su integridad.

5. RECOMENDACIONES

En atención a las conclusiones arribadas en el punto que antecede, se sugiere la remisión del presente informe a la **GOBERNACION DE MISIONES** y a la proveedora **EVA ZUNILDA SARABIA DE ESPINOLA**, para la toma de conocimiento sobre los puntos observados y la remisión de las aclaraciones respectivas.

Una vez cumplido dicho plazo, si no lo hubieren realizado, o si realizado no fueran levantadas las conclusiones del presente informe, se sugiere se remita copia del mismo a las instancias que correspondan.-

Lic. Luis Adorno Fernández
Verificador Contractual

Abog. Myrta C. Godoy Alderete
Directora de Verificación de Contratos

Obs.: Se adjunta el Acta de Verificación in situ N° 200/14 que forma parte de este informe.

DNCP DIRECCIÓN NACIONAL DE CONTRATACIONES PÚBLICAS	**ACTA DE VERIFICACION *IN SITU*** **Dirección de Verificación de Contratos**	FOR-VCO-02 Rev.01

ACTA NÚMERO: 200

En la Ciudad de Santa Rosa, a los 18 Día/s del mes de Diciembre de 2014 siendo las 09:00 Horas, los funcionarios de la Dirección Nacional de Contrataciones Públicas (DNCP) Lic. José Bedoya F y Hugo Alfonso, se constituyen en el lugar de entrega de bienes/ejecución de la obra/prestación de servicios, sito en Cie San Salvine – Santa Rosa Misiones a fin de efectuar una Verificación *in situ,* de la ejecución del contrato derivado del procedimiento de contratación LPN con ID Nº 277058 Año 2014. El contrato fue suscrito entre Gobernación de Misiones, y la firma Eva Zenilda Sandoval de Espinola, para constatar el estado de la entrega/realización/prestación de los bienes/obras/servicios conforme a lo previsto en el Contrato y/o el PBC, y su adecuación con las especificaciones técnicas.

Asimismo, se encuentran presentes en la verificación efectuada, además de los funcionarios nombrados, las siguientes personas, con indicación de sus respectivos cargos y de la Institución a la que pertenecen, quienes firman el presente al pie de la misma:

Nombre	Cargo	Institución
Eva Zenilda Sandoval de Espinola	Productora Independiente	
Pablo Ramos Vargas	Dto de Planif.	Gobernación Misiones

En tal sentido los funcionarios de la Dirección Nacional, llevaron a cabo la verificación de los bienes/obras/servicios entregados o realizados, en el lugar indicado, encontrando lo siguiente:

Observaciones:
Esta productora fue adjudicada en los 2 llamados proveyendo: tomate y lechuga en el 1º y zanahoria, cebolla y batata en el 2º llamado
Cuenta con 18 Has propias para cultivo; se observaron y tomaron fotografía de la producción
Los restos de cultivo de cebolla y zanahoria ya no se pudo observar pues lo tiene ya fue rastreado para nueva planta a los
El monto de sus adjudicaciones son: ₲. 2.513.300 y ₲ 23.286.720.
Cuenta con medio sombrío y sistema de riego y reservorio de agua propio.

Lic. Luis Adorno F. Verificador Contractual DVC - DNCP
Hugo Alfonso.
Pablo Ramos Vargas

Abg. Myrta Godoy A. Directora de Verificación de Contratos - DNCP

Lic. Luis Adorno F. Verificador Contractual DVC - DNCP

EEUU Nº 961 c/ Tte. Fariña - Telefax: 415 4000 R.A. - Asunción, Paraguay
www.contrataciones.gov.py

Fotografias tomadas al momento de la Verificacion in situ, a la citada productora:

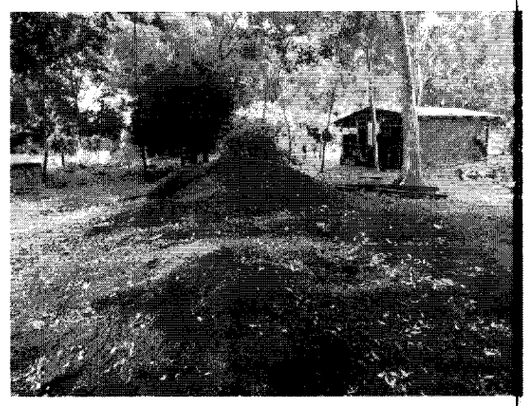

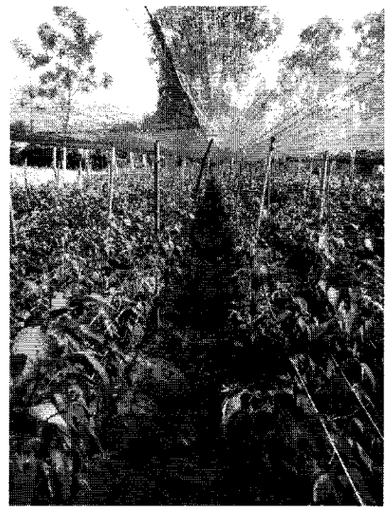

Lic. Luis Adorno F.
Verificador Contractual
DVC - DNCP

Abg. Myrta Godoy A.
Directora de Verificación de Contratos - DNCP

| EVALUACIÓN DE DESCARGO | | |

4.1 La Gobernación de Misiones no ha remitido a esta Dirección Nacional, el detalle de estimación de precios referenciales proveídos por el Ministerio de Agricultura y Ganadería - Servicio de Información de Mercados Agropecuarios (SIMA), conforme al Art. 4° inc. "j" y "k" del Decreto N° 1056/13), de modo a cotejar tales precios con los precios adjudicados, por lo que se solicita la remisión del mismo al momento del descargo.

La Gobernación menciona al respecto:

> Antes que nada, es importante aclarar que el SIMA (Servicio de Información de Mercados Agropecuarios) es únicamente un precio "referencial" de los productos de la agricultura, que varían de acuerdo a las estaciones y no incluyen el flete del producto hasta las escuelas, lo que lógicamente hace que los mismos sean superiores a lo establecido en el SIMA. A esto debe sumarse que la Gobernación no cuenta con recursos suficientes para el traslado de los bienes hasta las escuelas beneficiadas con el Programa Almuerzo Escolar.----------

Al respecto, si bien sería cierto que los precios del SIMA – Servicio de Información de Mercados Agropecuarios del Ministerio de Agricultura y Ganadería **no incluyen fletes, y son referenciales**, tal apreciación seria atendible; así como que la Gobernación no cuente con los recursos suficientes para el traslado, por ser un Plan Piloto realizado por el Estado luego de encontrarse vigente el Presupuesto Nacional para dicha Gobernación, por lo tanto **la conclusión es levantada**.

4.2 El Art. 12° del Decreto N° 1.056/13 dispone que las Convocantes, a través del Instituto Nacional de Tecnología, Normalización y Metrología (INTN), deberán realizar análisis aleatorios de los productos adquiridos, a fin de determinar la calidad e inocuidad de los mismos. Sin embargo, no fue incluido tal requisito en la Carta-Invitación. Por consiguiente, se solicita a la Gobernación que se refiera sobre esta omisión en su descargo, teniendo en cuenta que en virtud al principio de legalidad consagrado en el Art. 137° de la Constitución Nacional, una Carta de Invitación no puede vulnerar lo establecido en una disposición de carácter general —un Decreto, en este caso—, como derivación y a la vez condición del Estado de Derecho en su integridad.

Al respecto, la Contratante menciona lo siguiente:

Abg. Luis Adorno F.
Verificador Contractual
DVC - DNCP

Ing. Roberto Ochoa
Coordinador de
Verificación Técnica - DNCP

Como todo Plan Piloto, la misma contó con algunas falencias, que serán superadas en la próxima licitación, pero repito, no ha existido ningún daño patrimonial y se ha cumplido en más de 90 porciento lo propuesto y prometido al Señor Presidente de la República Don Horacio Cartes, quien personalmente ha felicitado a esta Gobernación y a la vecina de Paraguarí por aceptar este enorme desafío.----------

Es más, el Gobierno ya se encuentra perfeccionando el Decreto (1056/13) de modo a ajustar a la situación del mercado y a las reales condiciones de cada Departamento.----------

Sigue diciendo la Contratante:

Con relación a estudios que debían realizarse en el INTN es importante señalar que la Gobernación no cuenta con disponibilidad presupuestaria para realizar este tipo de análisis, razón por la cual para el ejercicio fiscal 2015 se previó la creación del objeto del gasto correspondiente para hacer frente a este tipo de egresos. Sin embargo, es importante aclarar que todos los productores fueron asistidos, asesorados y controlados por funcionarios técnicos de esta Gobernación, constatando la calidad de los productos entregados por los productores adjudicados.----------

Al respecto, la Gobernación reconoce que existieron falencias en este Plan Piloto, y que están siendo incluidas en las modificaciones a ser realizadas por el Gobierno Nacional, al citado decreto regulatorio, también mencionan que los proveedores fueron monitoreados por técnicos de la Gobernación; que al momento de la verificación in situ se ha comprobado a través de planillas, la existencia de asesoramiento y de recomendaciones sobre enriquecimiento de suelos, regadíos y media-sombras.

Sin embargo, al existir un Decreto regulatorio, y el no cumplimiento de lo establecido en dicho cuerpo legal, supone un incumplimiento, por lo tanto, **la conclusión se mantiene firme**.

CONCLUSIONES Y RECOMENDACIONES

De las conclusiones mencionadas en el Informe Contractual N° 91/14 fue levantada la N° 1 y se mantiene firme la N° 2. Se recomienda, que en futuros procedimientos de contratación, al momento de realizar procedimientos de contratación, tengan en cuenta

Lic. Luis Adamo F.
Verificador Contractual
DVC - DNCP

Ing. Roberto Ocampo
Coordinador de Auditoría - DNCP

el respeto estricto de las reglamentaciones, EE.TT, los plazos y condiciones del PBC —o Carta Invitación— y del Contrato.

Asimismo, tomar todas las medidas administrativas que correspondan respecto a las desprolijidades detectadas en lo referente a la ejecución del contrato público, en especial **el total cumplimiento de lo establecido en el Decreto N° 1056/13 y la Resolución DNCP N° 178/14.**

Cabe recordarles a los funcionarios de la Gobernación de Misiones que **los actos realizados por funcionarios públicos deben estar rigurosamente ajustados al principio jurídico de legalidad que implica que todo aquello que no está expresamente autorizado, se encuentra prohibido o vedado.**

Finalmente, se recomienda la remisión de los trabajos de verificación a las partes, comunicándoles el cierre de los mismos, y copia de todo lo actuado a la Dirección Jurídica para obrar en derecho, así como a la Junta Departamental de Misiones.

Lic. Luis Adorno Fernández
Verificador Contractual

Ing. Roberto Ochoa E.D.
Dirección de Verificación de Contratos